京城日報
二十七日夕刊
大正十四年七月二十八日（火曜日）　THE KEIJO NIPPO　（明治三十八年九月十日第三種郵便物認可）　第六千三百四十七號

大御心を奉戴して 海江田侍從けさ入鮮

大洪水の慘禍に襲はれた朝鮮の同胞の上に、深く[illegible]あらせ給ふた 聖上陛下に於かせられては畏くも此度海江田侍從を當地に御差遣あらせられた、有難き大御心に人々は唯感泣に咽ぶのみである、幾多の人命財寶を奪はれ悲嘆に暮れる人々は 聖上の厚き御恵みに浴して無上の 歡喜に浸りながら 海江田侍從を御迎へした

感激裡に 侍從をお迎へ申上ぐ

海江田侍從は豫定の時刻より一時間遲れ二十七日朝八時五十分京城驛着、總督府鐵道局の貴賓室に向ひ暫時休憩の後は徒歩にて驛前に出迎へた生田内務局長と同乘の自動車にて京城驛前に向つた。驛前廣場には總督府の各局部長、京城府尹、高等法院長、覆審法院長、中樞院參議、軍司令部、憲兵隊等の高官をはじめ、各團體、學校生徒等約五百名が炎天下に一時間餘りも整列して感激裡にお待ち申した、九時四十分驛前に到着した海江田侍從は雨降りの背後に愛國婦人會の人々に對し懇ろに挨拶し、一巡後直に自動車にて朝鮮ホテルに向つた

有難き極みの 聖旨傳達行はる
畏くも御軫念遊ばされ 尚ほ救恤金五萬圓下し賜はる
總督より直ちに電報で御禮言上

今回の朝鮮水害に對し特に御差遣の海江田侍從は出迎への齋藤總督の自動車で二十七日午前十時總督府に見へられ一たが、總督府では總督、總監を始め各局長等玄關までお出迎へ申上げ、それより總督室に入り總督に對し懇ろに聖旨を傳へ總督は恐懼感激して奉答した

今回朝鮮中南部水害状況視察の爲め天皇、皇后兩陛下より特に海江田侍從を京畿道始め成員今後混亂なる御沙汰を拜し恐懼感激の至りに堪へず謹みて御禮申上ぐ右執奏を請ふ

それより總督室に入り總督、政務總監は改めて各局長、軍司令官及び關代表者等の勅使に對する拜謁が行はれ、それより總督室に入り[illegible]

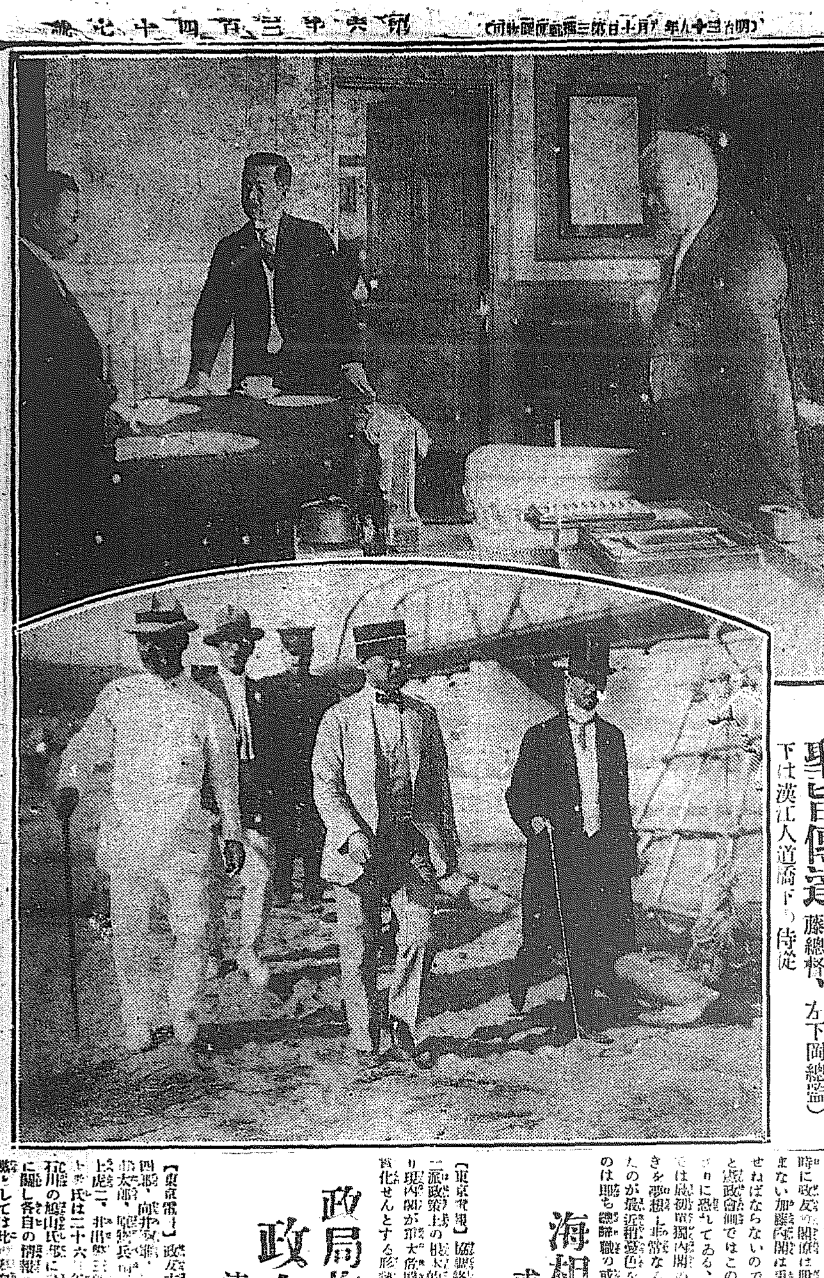

聖旨傳達（中央海江田侍從、右齋藤總督、左下岡總監） 下は漢江人道橋下の侍從

轉禍爲福の決心で 聖明に答ふる覺悟
天恩の鴻大なる感激に堪へずと 齋藤總督謹みて語る

朝鮮に於ける今回の洪水は實に近來未曾有の各道に亘つて其慘禍を蒙つたのであるが、就中京城を中心とする漢江流域及び黄海道、平安南道、江原道沿岸地方は被害激甚之が爲め生命を奪はれた者四百餘名に上り家屋の流失乃至全潰一萬五千餘戸に及びその他建造物耕地等の損害の大なる天災とは謂へ洵に遺憾至極である、然るに此事 天聽に達するや畏くも御軫念あらせられ特に海江田侍從を御差遣相成り本日優渥なる御沙汰を拜したるのみならず御救恤金五萬圓御下賜あり天恩の鴻大なる只管恐懼感激に堪へざる次第である自分は微力を捧げて十全の方策を講じ善後措置を爲すと共に財政の許す限り將來に亘り災害を防止する諸般の施設を講じたい考へである朝鮮に於ける内鮮官民は罹災者の救濟に付最善の努力を拂ひ遺漏なきを期して居るが内地に於ても之と相呼應して救恤の計畫あるを聞くが如き誠に人意を强うする次第である罹災者は轉禍爲福の決心を以て自奮各其業に勵み聖明に答へ奉るの覺悟を齎さなければならない、殊に今回の水害に際し京城に於て電燈水道瓦斯及通信、交通機關の杜絶を來したに拘らず官民互に相信じ相援け人心に何等の動搖無く而も迅速に之が復舊を遂げ得たるは同慶の至りで一般の人々と共に深く滿足する所である。

京畿道で聖旨傳達
次で状況を聞かれ 午後は纛島水害地の視察

海江田侍從は總督府で聖旨傳達が終ると京畿道に向はれた。京畿道では道局長、警務局長等より水害の状況聽取があつた。かくて午前十時四十分退廳されたがこれを以て全く聖旨傳達は終つた譯である。

知事以下高等官一同玄關までお出迎へをなし直に會議室に入つて道知事、參與官、各部長、京城府尹に對し總督府と同一の聖旨傳達あり、これに對して時實知事は此の度の水害に關しては特に御軫念に相成り御使を差遣せられ御救恤金を御下賜相成りました事は感激の至りに堪えません、謹んで御禮を言上致します。との御禮を述べ、それから水害の状況に就て時實知事から御説明申しあぐる所があつたが、これを以て午前十一時五十分退廳された。而して午後零時四十五分發小務局長知事等の案内にて纛島水害地の視察に向はれた。

纛島視察

午前中總督府並に京畿道廳に於て聖旨傳達式を行はれた海江田侍從は朝鮮ホテルにて晝食後零時四十五分生田内務局長、時實知事等の案内にて自動車にて纛島方面の視察に赴かれ纛島機關場、同公立小學校、同面事務所、水道水源地、纛島官駐在所、纛島公立普通學校等を經て廣州郡奉恩寺を視察され午後四時奉恩寺發五時十分朝鮮ホテルに歸着一泊された

伊國機 日本へ向ふ

【ミドニー廿五日發電】伊太利のピネッド中佐は愈々日本訪問飛行をなす事となり本日ブリンディシからスペーンに向け出發した

◇對山錄◇

朝使として海江田侍從が入城、いとも畏き大御心を一人も殘らず罹災民に感受せしめたく思ふ。

秩父宮にはロンドン日本人會に台臨、お汁粉を召し上がつた。あそこの日本料理は中々うまいものだが、日本人はロンドンの眞ン中に居ても日に一度は日本飯を食はねば腹の虫が納まらぬ。殿下も定めし喜ばれたであらう

◇

開港場相が端境期の米は決して不足しないと聲明、米價は二關係した。介護とて民饑ゆ、米はあつても米價が高い譯は。

◇

民政黨は米が今は賣り時だと言つた。政友會は今が喧嘩の賣り時か。

◇

古島一雄君は神戸市長の内交渉を受けたが、即座に謝絶つた。ところは、彼の徹底した浪人味だ、二萬圓の地位を見向きもせぬ…お扶持を離れて、もうそろそろ米にも差支へようといふ男が役人を辭めると寂しくて堪まらぬ人達とは大分違ふね。

◇

ふるいかは知らぬが、岸田はいつでも貧乏に堪ゆる覺悟があれば强味だ。しかも貧乏してゐることが何も自慢にはならん。

◇

佐々木惣吉といふ男は確かに一種の天才みたやうなものを持つ人は彼を無學といふが、無學だからあゝのび〳〵と世渡りを振れる。しかし江戸ッ兒は合性なんだらう。

天氣豫報（廿八日）
晴 一時曇

廿七日	正午	二三・七、四
	下午	一八・八、
廿六日	最高	二三、一、
	最低	一九・〇、九七

政策の相違を上奏し 堂々と骸骨を乞ふ
ヤキモキする憲政會に反して 落着き拂ふ政友會
一部では憲政單獨内閣を良策とす

【東京電話】政友會側は依然として非閣策略なく隱忍もなく落着き拂つてゐる、此の形勢を見て憲政黨側は却つて焦つて居る…政策の根本的相違を上奏して骸骨を乞ふのであると云ふ意味であるのではないかと解されてゐる、同時に政友會の閣僚は脱退せねば濟まない加藤内閣は更に政友會離職をせねばならないのであるが政友会側ではこの際の… 最近の政友會の態度は憲政單獨内閣を作らしめ政友會が其後を受けた方が政友會として一番安全の策なりとの事であるさへ伝えられてゐる。……たのが最近新聞…の如き態度を採るにいたつた。

海相勇退を決意す
或は内閣の致命傷か 首相は既に後任者を物色中

【東京電話】協調終局と共に政黨一派政策上の根本的一致の如く勇退する意を決せし財部海相が、一々政友三派の何れとも密接に關係し、其の際後継者と共に進退を共にすべき決意を示し…化せんとする形勢となつた、恐らくは首相に至つたこれより先に…

政局收拾は 政本提携にあり
速かに實現を期すと 鳩山氏邸で同志申合せ

【東京電話】政友本黨の加藤久米四郎、南鼎三、……、宮田光雄、…長島隆二、…、中村啓次郎、…等二十六日午後二時から小石川の鳩山氏邸に會し…政局收拾に關し各自の情報を交換した…政局收拾は政本の提携にあり…吾人は速かに之が實現を期す

火焰の舞
前田曙山作 小寺耕雲畫

（百二）

・冠藏も江藤の本名を口にしない、江藤も夫を言ふのが恐ろしくつて難なく唇の中に堅く閉ぢしめてしまつたので、只目前の當付けに罵されてあるばかりだが、夫すら江藤の手に握り占められて了つて、妙に逡巡りするやうな怯れ有つたが、此の體を見るに及んで相手の冠藏が世にも恐ろしき怪物で、彼が口を開けば人の命も斷つ手を擧げれば世の中を跳梁する大惡魔で無ければならぬと思つた。

江藤は怯れ馴へた目に、ジツと冠藏の顔を見ながら呼んだ。
『つむ解つた、貴様だな。』
『何か解つたのだよ、御老人。』
『貴様く。』
江藤に狂人のやうに叫び顫つた

手を鳴つて歩いて居るが、捕方役人が指も指されぬのだ。夫は畏くも上御一人の御膝下に騒かの騷動を惹くさうと致す横着をお憐れみ下さるかも知れぬが、夫れだのに貴様の浦口すで八百萬の神々がお守り下さるから、捕者を焚き殺すなどとは、縱令の罪を拂つて、龍瑛に立向ふも同然、及ばぬ駄拳なのだ。貴様が付けたと思つて居た時、捕つく火を附けたと思つて居た時、捕者は貴様の後に居て、御手並を拜見して居たのだ。人の後で人の擧を見てゐる、此の位面白いことはないぞ。』

右門は膝に乘つて追擊するやうに、息をも吳れず饒舌り續けて溜飮を下げた
『ウム、彼時には、モウ脱け出して居たのか。』
『自分で罠の中へ入つて行くやう

な男と思つてゐるのか。彼網戸へ入つた時は、外へ拔けた時だつたと知らないのか。』

江藤は目を瞬らして、膝を噛んだ體、何とも言ふ詞が出なかつた。餘りの失望に、身體中が炎燃になつてしまつたのである。

『どうだ夫から先の行立を話して遣はさうか。貴樣のやうな鈍な奴は底の底まで明けて見せなければ得心が行かないだらうな』

『勝手にしろ』

と、江藤は呟いた。然し右門の神出鬼沒の行動は念の爲に聞き度くない事はなかつた。

『どうだ聞きたいだらう。誰でも手品の種は知りたいものなのだ』

右門は悠々として火鉢を引寄せスパリ〳〵と煙草をくゆらしつゝ

『どうだな御老人、雲井だから一服やんなすつては』

親しい友達でも遇するやうに、煙管と叺とを投げ出してやつた。七度拔へて七度拔ち、繋めつ縦めつで弄ぶのは、猫が鼠を殺す前に手玉に取つてじらすのと同じだつた。江藤は唯の音も出ずに悄然となる。

『貴樣といふのではない。貴老にはその名が有る』

『貴樣だ。貴樣こそ藤井右門だぞ』

『ハヽア、やつと知れたか。』と呵々な者だ。

冠藏は吹き出して笑ひながら、一寸後を向いて、網手拭で額を拭ひ、半白の鬘を取ると、惡の黒な地一つもなく、正眞正銘の藤井右門が目前に出現した。

『あゝモウ駄目だ。』

と、自分の口から藤井右門を招いて置きながら、江藤は自分で失望して了つた。

『どうだ老、いや藤井右門の恐ろしい事を素破抜くと云はにやならぬのだ。貴樣は藤井右門の恐ろしい事を知つて居るだらう』知つて居ながら、伏見の空家へ火を放つて、捕者を焚き殺すなどとは、餘り馬鹿〳〵しい事をしたものだ。それが素破の證據なのだぞ。よいか、此藤井右門は京大坂奈良、伏見の町を横行跋扈が、脆く臆面が搦捕らうとして居るお前達だが、決して五畿内の内から逃げ隱れするやうな男ではない。いつも大

安達遞相語る 絶縁を前に 活躍を試む
政府筋で太いに虞る 共間に一層時局の紛糾を

[illegible]の實現もあり勞々假令廿九日の御…しめる事になりはせぬかと政府筋に於ても政局紛糾の端を發しても毫光では大に警戒してゐる

〔東京電話〕政局に就いては目下在京の…臨時閣議を開き…最高幹部會を開き議として同一…

[illegible]

有利堅實なる 香油製造特約店募集
製造販賣…
大阪市浦江町四九二 電話土三六八七
香油原料商 佐伯製油所

書籍特賣目錄
册代進呈…
大阪天王寺區上本町…日本傳文館

色彩友仙模様綿布、純ゴム引防水布 婦人コート並に子供マント共 花特許 印 他男子用レインコート海水帽類

（特約店募集）
製造發賣元 岸田平商店 京都市油小路綾小路南 電話下一九八二番

月經 特殊流經劑
レスノリン
月經閉止四五ヶ月以内に確實の流經作用を以て容易く安全に應用の目的を達する特殊の効力を有す
藥價 一瓶 參圓五拾錢 送料 海外 四拾五錢 説明書 三錢切手添申越迄呈
發賣元 大阪市北區曾根崎上一丁目 常盤藥院 電話北…

靜臥椅子
自然療養社
相州小田原新久海岸

肺病の安價療養法
今や全く肺病は絶望的の不治症とは云はれなくなりました…肺病患者は…自然療法を…して居ります…

ゴムロ〳〵ン靴下
好評嘖々賣行飛ぶが如し
中元御贈答用として
十二文種大キアリ

催眠術

帝國神秘會
大阪市東區…

專賣特許 サイト紙改良
レザー紙障子紙
ぬれても破れず日にやけず 部屋が明るく丈夫で便利で經濟第一
大阪市東區備後町三丁目一七 富士屋商會 見本前金五十錢返す

氷の暴利を取締る
倉卸し八錢と指定
小賣は十五錢から二十錢止り
在庫品はまだ豐富

水害以來京城の氷相場は非常に騰貴し妙なのは罹災者細民たる天然氷會社が一貫目十五錢で卸して居るのに擬製せぬ其他の卸氷は二十錢乃至三十錢に騰して居るが京畿道衛生課では氷價騰貴の理由に依り京城の在庫高を調査した處現在市中に六千噸あり目先の需要には先づ不安なく商品切れの場合は大邱釜山等より入荷氷の移入を行へば決して氷に不自由せぬ事が判明したので二十七日道衛生課は氷の倉卸一貫八錢と指定しそれ以上は暴利として取締ることゝなつた、從つて小賣は一貫十五錢乃至二十錢が先づ相場でそれ以上は矢張り暴利であると

商品陳列館 模樣替へ
各商店の出品を歡迎

久しく美術展覽會と交通博覽會の爲休館中であつた永樂町の總督府商品陳列館は目下復舊に忙殺されてゐるが二十日を以て從前通り陳列を了り愈々二十一日より一般の觀覽に供してゐる陳列品の殆と半數は業者の參考資料として今回新に鮮人向内地織布を參考品として石川縣、山梨縣、群馬縣其他地方より多數取寄せ陳列すると共に目下ロシア其他の外國品にして鮮内に於て製造可能のものを調査注文中の趣なれば是等が到着の上は業者の參考となるべきもの多く又異彩を放つであらう尚ほ館内に正面ウインドーを開放することになり各商店の新製品を歡迎する由今回は第一着手として三越吳服店の製繊用品及び服部時計店の製品をも陳列展覽することになつた

廿八日午前 京釜線 八時半開通

龍山驛構內漢江間水害の第一第二鐵橋の線路復舊工事は二十八日朝までに完成し同午前八時半現場を通過すべき上り第二列車より徐行運轉する事となつた

工兵隊を繰出して 寒灘江に架橋
復舊を急ぐ京元線

京元線線路中漣灘、大光里間の鐵橋復舊作業遲延に付き鐵道局の復舊工事の急なるを以て鐵道局からの要請により工兵第二十大隊より岡本大佐(大隊長)以下工兵二百名二十七日午前六時龍山驛出發現場へ向つた

浸水田 四、〇〇六、五二　浸水畑 四〇、六〇 三、八〇 主なるもの、全部は床上浸水の七千五百三十八戶全壞家屋の七百五十九戶罹災人員一萬五千八百五十名である尚死者九名は既報の通りであるが尚行方不明者は左の五名である

鐵道官舍一二五ノ四稻田竹次郎(三〇)妻ヒサエ(二五)長女タツ子(四)二村洞一一〇徐相代(二九)同徐丙根(不詳)

床上浸水 七千餘戶
龍山署管內の被害調べ終る

今回の水害に依る被害調査は龍山署管內のみの分は二十六日中に完了し目下府郡部調査中である

	府内	郡部
死者	九	一
傷者	四六	一
床上浸水	四、七五二	二、七八六
床下浸水	三四九	九〇六
全潰家屋	四五一	三〇八
半潰家屋	三九〇	二四二
流失家屋	六一一	二五一
堤防決損	五一一	一
橋梁破損	一三	一
罹災民	二〇、三六四	一二、一四五
救護人員	一三、〇三三	三、八一八
流失田	一	一
流失畑	七〇、〇〇	—

聖上陛下は 益々御健か
御體重も十七貫にならせ給ふ
海江田侍從謹話

【釜山支局特電】海江田侍從は宮內省國田屬官兩氏を隨へ二十六日夜釜山に上陸、出迎ひのため總督府から來釜した國友警務局長和田慶南知事その他多數官民の出迎ひ裡に釜山鐵道ホテルに休憩非公式に和田慶南知事から管內の水害狀況を聽した上同八時十分京城に向つたが左の如く語る「朝鮮に於ける今度の水害は稀有の大慘害であると　聖上陛下におかせられては痛く御軫念遊ばされ御內帑金五萬圓を御下賜相成り被害地を視察慰問せよとの聖旨を賜つたことは申すも畏き極みである、入京の上、聖旨を傳達し次いで京畿道から慶南道視察の豫定である、陛下におかせられては御健康麗しく亘らせられ、御體重は十七貫で益々御健かにならせ給ひ、洵に喜ばしき極みである」

龍山の各所に 自動電話を增設
利用が盛んなので
廿六日から電話開始

去る二十二日より龍山罹災地に於ける十二個の自動電話利用數は一日千六七百回乃至二千回の多數に上り多大の利便を與へて居るが遞信局では使用數益々增加の傾向あるを認め更に十八個所に之を增設することゝし兩三日來工事中であつたが二十六日全部の設置を完了し通話を開始したその新設ケ所は▲三坂通二五六の四〇角▲營業町二の一二郵便ポスト側▲練兵町野砲兵二六聯隊門前辻▲漢江通六の一七號石本時計店前▲漢江通七の二號前田まん方横▲漢江通京龍金融株式會社前▲漢江通京電龍山出張所前▲漢江通一六鐵道俱樂部東南角、鐵道公園入口▲漢江人道橋邊信號臨時出張所前▲漢江通一一陸軍用達佐藤牧雜貨店前▲漢江山一〇消防組附屬舍前▲元町一の九〇地先▲元町二〇二蒲原時計店前▲榮町四つ角▲元町二の八三彌生町停留所前▲彌生町入口▲元町三の二四五新内水前▲元町四の九三磯田甚太郎前

孝昌園バラックに 二千人引越す
鐵道からも二百人割込み
二日で滿員となる

孝昌園に建設中であつた孝昌園バラックは昨二十六日五棟落成、直に倉庫町、普通學校避難民二百六十三戶千九十二人及内地人三戶十六人(二十六日夜現在)を收容したが鐵道局より鐵道從業員被害者二百名收容方の申込もあり、今明日中には滿員となるであらうが、萬端の設備が整ふと共に炊出しを廢止して自治生活に就かしめる筈

懷しの古巢へ
鐵道局員引揚ぐ

泥堀の様な龍山鐵道官舍宅にも復興の氣分はみなぎり各處に避難してゐたものも三々五々懷かしわが家へ引越す者が增加してゐるが府內和泉町、鐵道官舍俱樂部に收容されてゐた百二十名は二十五、二十六の兩日に亘り約三十名は府內に家を探して移轉し約八十名は完成の古巢に引越す事となり收容所は二十六日限り閉鎖する事となつた

女教師の 水泳講習會

【東京電報】女子運動競技振興につき文部省は、女子體育運動指導者養成を急務として其の第一步として八月七日より全國師範、高女、小學校教員五十名に對し千葉縣北條にて水泳講習會を開くに決した

度量衡器 一齊檢査
本町署管內で

本町署では二十七日朝九時から各交番に命じ一齊に度量衡器の檢査を行ひ各商店や行商人携帶の秤、升等片つ端しから檢査し不正品は容赦なく押收しそれを使用した商人は嚴重說諭した

婦人講演會
府內本町三丁目

府內本町三丁目開教院では目下滯在中の推尾辯護士を聘し二十七日午前十時より開教院本堂で婦人講演會を開催午後八時より一般公開講演を催すと

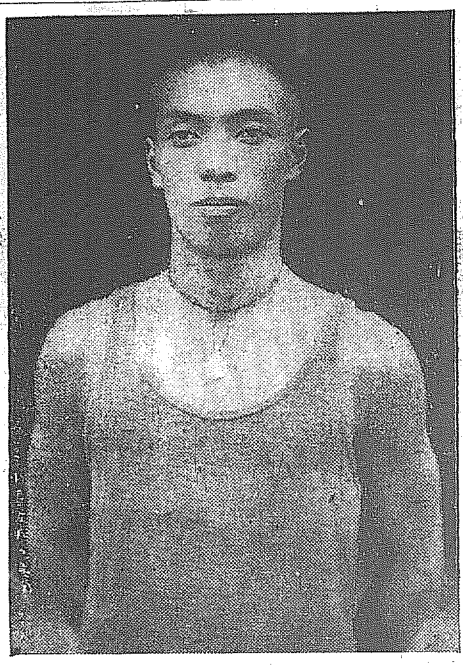

海の猛者
岩田敏氏の 朝鮮海峽橫斷
愈よ八月一日呼子を出發し
八九日頃釜山に着く

朝鮮海峽水泳橫斷の壯擧を計畫中であつた岩田敏氏は昨二十六日午後八時半東京出發愈々來る八月一日佐賀縣呼子港からスタートを切り壯途の途につくことゝなつた。其日程は左の如くである。

▲廿八日 下ノ關海峽(早鞆瀨戶)橫斷(一浬四分ノ一)
▲廿九日 午前七時二十分門司驛發午後六時呼子着
▲卅日、三十一日 呼子にて練習
▲八月一日 午前五時呼子出發壹岐海峽橫斷午後三時頃壹岐勝本着(十八浬約十時間)
▲二日 午前五時鄕ノ浦發陸路勝本に至る
▲三日 午前三時勝本浦發對馬海峽橫斷午後七時對馬佐須奈着(三十五浬約十六時間)
▲四日 午前鰐浦發陸路佐須奈に向ふ
▲五日 途中竹敷潛部間(下島上島間)を渡る(七浬)
▲六日 午後佐須奈着
▲七日 同地にて出發時刻を決定
▲八日 對馬海峽與水間(佐須奈釜山間)橫斷(四十二浬約十八時間)釜山着は其時刻の關係により八日夕又は九日曉方
▲九日十日、十一日釜山滯在
▲十八日朝鮮海峽橫斷(十二浬半)

仁丹を 一萬袋
本社支局を通じ水害罹災者へ

【釜山特電】朝鮮稀有の水害に對して大阪仁丹本舖主森下氏は仁丹を朝鮮一手販賣元釜山辨天町鄭田業部を介し本社釜山支局を通じて仁丹一萬袋(價格一千圓)を罹災者に配與方申出でた、右附贈品は二十八九日頃釜山に到着の筈である

倫敦で おしるこ
秩父宮の御滿足

【倫敦二十五日發電】二十五日午後秩父宮殿下には日本人會に台臨あり殿下の御好みに依り搗たての餅を入れたおしるこ其他せんべい、餅、菓子等の御饗應あり殿下は殊の外御滿足遊ばされた、二十六日正金テニスコートに於ける邦人間の試合に殿下は小松侯と共に試合を遊ばされる筈である

訪歐の二機 太刀洗へ向ふ
けさ大阪練兵場出發

【大阪電報】訪歐機の故障は二十六日夕刻く修繕良好となり二十七日午前八時四分安藤大尉機の初風先づ城東練兵場の北に向つて滑走離陸して試驗的に上空を一周し續いて河內氏機東風同五分離陸し上空一周後そのまゝ太刀洗にむかつた

相愛會が 義捐募集
諸團體と協力で

【東京電報】今回の朝鮮水害救助のため相愛會が主催者となり日本勞働會館、入船町朝鮮會館に朝鮮水害救濟義捐金臨時事務所を設置し日鮮俱樂部及日鮮企業株式會社と協力して救濟義捐金の募集を開始した

福井縣から 二百圓寄附
水害に同情して

朝鮮水害救濟協會長關屋政務總監宛福井縣救濟協會長から今回の水害の報道により知り鮮内に於ける水害の慘狀を御同情に堪えず些少ながら御贈る可く御取計らひを願ふとの電文を以て朝鮮の水害罹災民に二百圓の寄附が行はれた。

元山府尹から
寢具を寄贈

二十六日村上元山府尹から京城府罹災避難民見舞品として寢具八組二十足の寄贈があつた

人道橋中間の 道路を橋に替え
浸水地全部を埋立てる
龍山治水會で議決

龍山治水期成會は二十八日午後七時より第一回總會を開き二十七日午前十時より龍山驛前の京城府出張所に集合し二十八日の龍江倶樂部に於ける協議の結果左の五項を滿場一致可決して散會した

一、防水堤に關する件
二、人道橋中間道路を架橋する件
三、流域整理の件
四、浸水地埋立に關する件
五、元町四丁目より江岸に沿ふて麻浦に通ずる道路開設の件
六、舊滿龍山の山手に沿ふて周廻道路開設の件
七、高地排水の件

右委員、松本、島田、大和、稻原、執行、鮎沼、成松、藤田、大村、竹內、田川、陣內の十二氏の當選を見午後一時終了し引續き京城府に府尹を訪ひ意見の交換を行つた

通信杜絕の際に 千通の電報を扱つた
龍山無電局の働き

水害のため京城に集中する重要電報は殆ど全部不通となり外部との通信は僅かに無線電信により連絡し得たのは周知の事實であるが此の期間は電報が特に多かつたのと京城無線の設備が不充分であつた爲により交信上非常の困難を來したのであるが局員の努力により十七日より二十四日に至る間に約千通を交信したのである。而して二十日以降は電信線の漸次復舊により無線利用の必要も減少して來たが誠に交信の最も多數であつた十八日より二十日迄の日別交信數を擧ぐれば左の通りである

	十八日	十九日	二十日	計
角島と	三三	四四	二七	一〇四
金澤と	三三	三三	四七	一一三
月尾島	五五	一〇二	六六	二二三
大連と	三三	一三三	ナシ	一六六
木浦と	ナシ	ナシ	三五	三五
東京と	ナシ	ナシ	三	三
合計	一九九	二四四	一三四	五七七

で兩日平均二百六通を交信した譯である

水害笑話
色氣を押して殴られる

今度の水害で一旦避難した男…(以下判讀困難)

バラックに チブス
三箇所に各一名宛

二十六日孝昌園バラックと東大門外孝昌園隔離病舍所及び蒲原町一丁目收容所の三箇所の罹災民中各一名宛の腸チブス患者發生し何れも大消毒を施した

臨時清潔法
本町署管內

本町警察署管內の臨時清潔法は二十八日から施行

選手側の陳謝で 手打ちが出來さう
聯盟から陳謝文手交

【東京電報】極東大會選手除名問題につき體育協會と陸上競技聯盟の交渉は決裂となつてゐたが二十六日陸上競技聯盟幹部會にて選手側より陳謝の意を表した爲め聯盟側の態度も讓歩し一兩日中に協會側にて解決の運びとなつた、平沼山本兩氏は選手代表より提出の陳謝文及聯盟の聲明書を持ち體育協會の岸會長を訪ひ之を手交した

陳謝文

陸上選手臨時代表及選手一同は大に奮鬪すべき覺悟を以て事に當りたるにも拘らず諸先輩の期待に背きたるは遺憾の極みにて謹んで聯盟諸兄に對し陳謝の意を表し將來の善處については諸兄の援護に一任せん事を所期す

鐵道局短艇發見

洪水で流失した鐵道局短艇倶樂部ボート三艘(北漢、南漢、冠岳)は二十七日朝漢江下流で發見した

二十八日は 土用うし
旭町 川長 電話二七八五

水害活動寫眞
廿八九日公開

既報二十八九兩日共午後六時から市內長谷川町公會堂で公開する高等普通學校主催の水害救濟活動寫眞は慘澹なる水害の狀況および水害後の衛生上の注意等を映寫するほか九死に一生を得た罹災者の談話について同罹災者自ら感想を述べて被害地非被害地の罹災者の意見の交換を行ふことゝなつてゐる當夜は定めて盛況を呈するであらう入場料は五十錢均一

家主を 告訴す
家宅侵入で

府內黃金町五ノ五二李聖鐵は長谷川町二九の鬼頭サル方の借家に入つてゐたが家賃の滯りから家主が押しかけて來てミシン機械等を無理やりに持つて行つたと憤慨し二十七日本町署に家主を相手取り家宅侵入で訴へた

運動界
體育講習終る

既報の如く京城體育研究會主催第二回體育講習會は二十二日より京城師範學校に於て開會中であつたが全鮮から集つた斯界の熱心家二百五十名は連日の炎天に屈せず毎日午前八時より午後四時まで體操、教練、遊技、競技及課外的運動に就き各講師十餘名指導の許に研鑽し多大の收穫を得今廿七日を以て終了午後二時盛大なる證書授與式を擧げた

映寫幕

喜樂館(二十八日から上映)▲實寫『伊士機筆』▲喜劇『ホーチャンの大阪見物』▲人情活劇『親背の節娘』七卷▲人情悲喜劇『夫婦になれば』こそ▲一幕子主演▲仇討『中山安兵衛』後篇六卷、松之助主演

中央館(廿八日から上映)▲現代劇『彼女の運命』前篇、宮島健一、環歌子共演▲史劇『室町御所』全七卷、實川延松、マキノ輝子共演▲現代劇『天國への道』全六卷、吉川泉湖、金谷たね子共演▲時代劇『落花の舞』後篇、嵐三郎主演

黃金館(二十七日から上映)▲實寫『ゴーモン週報』全一卷▲滑稽『巴里のチョウジ』全二卷▲現代劇『二人の父』全五卷▲猿田格小島久輩小夜子、山下千子、小池春枝共演▲冒險『勇敢なる消防手』全七卷、フートギブソン主演▲時代劇『桐秋』全六卷百之助猛演

大正館(二十七日から上映)▲學生ローマンス『南島の春』六卷押本映、三村千代子主演▲猛鬪時代劇『激流の殺鬪』七卷▲熱情の戀『春來りなば』ハリスン、フオード氏、エセル、シヤノン嬢主演

人參湯

水攻めに會つた直ぐその後から、猛烈な暑さが襲つて來た。殊にきのうからのむし暑さは實に酷しい

▲本町ビルヂングの屋上露臺は、此の暑さの凉み客で一杯、その割合に飲みものは賣れないとの話▲本町三丁目小島ドクトルの紹介見舞狀には鄭寧に一々寫眞と、鄭寧な名前が書いてある▲ハガキ一枚の中に實に要領よく現してあるが、時節柄豊ところが尚更い▲之だつたら親戚知人に限らず、一般に配つても良からう。

るいれき 淋巴線結核 グリグリ
決して心配無用當院の獨特療法で簡單な御治療で極めて短日に全快……
和歌山市 ◎ 療癧藥院

二十八日 土用うし
鰻賣出し
▲かばやき 一人前 金七十錢
▲丼 同 金七十錢
京城旭町一丁目 ぜい六 電話本局三五六二番

謝水害御見舞
今回の大水害に際しては深甚なる御同情を忝ふし御芳情奉深謝候何分混雜の際とて御尊名伺洩れも可有之不取敢以紙上御厚禮申述候
京城府漢江通七番地
龍山工作株式會社
田川常次郎

謝水害御見舞
京城府元町一丁目
天野鐵工所

謝水害御見舞
今回龍山方面未曾有の水害に際しては深厚なる御援助と御慰問とを忝うし奉拜謝候茲に不取敢紙上を以て厚く御禮申上候
京城府漢江通十一番地
合資會社 間組朝鮮營業所
電話龍山四〇番 電話長官四三〇番
組員 遠藤兵作 前野定喜 門田輝之助 三浦清海 丸谷彌吉 安井鎮平 遠入巽 村川正藏 太田音之助 金子駒夫

水力電氣
(カタログ進呈)
小流水で明るい電燈

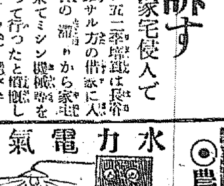

規則改正 今は許可
●同組合會社及自家用水力工事、●發電所竝に水車製作●一見積りご受註の上工事を設計、御希望の方は詳細に説明し各係の者を派遣致します
水力を利用せよ 電氣がよくわかる
日本水利興業社
水力工場 大阪市西區土佐堀二丁目 電話土佐堀三〇六七
門工場 振替大阪四六二〇二

農村電化の福音

勸め副業 日本一の 帝農社
(製麵機械)
大阪市西區靱南通
(星進代無書明說)

工事請負 一、北漢江發電所新築工事 一、江陵郵便局新築工事
詳細七月二十九日本府官報に有り
朝鮮總督府遞信局

支那にも 暴風雨

水を見ぬ一晩人民は非常なる不安に陷れてゐるが二十五日來…

兩機到着

…二十分……着した。二十八日午……

洪水のあと 消毒を忘るな
一般家庭で心得てゐて欲しい消毒の知識

龍山方面の浸水で住宅や家具衣類を濁水のために無茶苦茶にされた方が多いが、再びその家に入る人は勿論、他へ轉宅する人も務めて住宅の消毒を行ふて入るが安全である。殊に之から傳染病流行期に入るので一層その必要がある。住宅家具等の消毒は黄金町の

京城府 消毒事務所へ申込めば低廉な料金で直にやつて呉れるが、然し一般家庭でも消毒に對する智識はあつて欲しいもので、ある消毒藥を使用するに當つて注意すべきことは、消毒藥の濃厚によつて細菌の受ける變化に差異があるといふことである、例へば、五パーセントの石炭酸水に消毒の効があるといへば素人は何でも

この藥 さへ用ゐれば分量の如何を問はずに効があるとして、大便にちよつぽりかけても効があると考へる傾きがあるが、これは大變な誤りである。消毒すべき物品に對して即ち全體の量に對して五パーセントでなければ、効は無いといふのである。例へば、チブス菌は二パーセントの石炭酸水で死滅するが、それが糞便の中にあると、たゞの二パーセントの石炭酸水をかけただけでは勿論

無効で ある。一合の糞便には四パーセントの石炭酸水を一合以上混ぜなくては効が無いといふことは、よく／＼注意すべきことである。消毒藥の種類は色々あるが不用のものは燒却するに限る。衣類等が上等でしかも細菌が附いたらしいといふほどのものは日光消毒を行ふかフオルマリン消毒を行へばよろしい。まだ少しは惜んでもいゝとか上等の衣類でも細菌の附いたのは確であるとか、夜具布團とかの類は蒸氣消毒を行ふのが一番適當である。

家具類 は、石炭酸水か昇汞水で洗ひ一定の時間後に水で洗へばよろしい。また濕らすことの出來ないものは日光消毒かフオルマリン消毒は食パンでこするのもよく、疊も矢張り同樣の方法を用ゐるか或は表面を剥るとかするのもよく、外國では消毒の効ある物品を鐵土の中に混ぜて塗り消毒の

効を奏 したといふ報告もある。壁のなかは出來るなら石炭酸水でよく拭ふのであるが、フオルマリン消毒を用ゐるのもよろしい。フオルマリン消毒で便利なのは、フオルム、アルデヒト蠟燭といふ

蠟燭に 火をつけて室内に放置しておくのも面白い。皮革類は消毒藥を用ゐ、煮沸の出來るもの、例へば、食器類は煮沸し、錆の出る類のものは一パーセントの曹達水で沸るとよろしい、糞便には粉分の硫性石灰、咯痰には石炭酸水若くはクレゾール石鹸液を用ゐるので、よく咯痰を昇汞水で消毒してゐる向きがあるが不適當である

こどもと海水浴
注意の數々

學校が休みになつて元山や仁川の海が賑はふ頃となりました海水浴の効果は空氣の新鮮と精神の爽快と、海水の波動や、海水中の鹽分の刺戟とによつて皮膚が丈夫になり體内の新陳代謝が盛んになり抵抗力が强壯になることにあります、併し注意しないと却て健康を害ふことがあります、その二三の注意を左に記しませう

海水浴場 子供に海水浴をさせるにはなるべく遠淺で、波のあまり荒くない貝殼の少い清潔た砂地を選ぶことです

その年齢 先づ七八歳以上が適當でそれ以下の小兒は附添ひをつけて淺瀬で遊ばせる位がよろしいです

水浴時間 夏の盛りは成るべく日中を避け、午前七八時頃から十時頃まで、午後は三時頃から六時頃までがよく、水浴の時間は五分間位、なれてくれば十分位大丈夫です

水浴度數 午前一興、午後二回位が適當であります、あまり幾回となく入ると却て身體の害になります

水浴前後 食後一時間以上たたぬ中海水に入ることはよくありません、又水が耳へ入ると中耳炎を起すことがありますから綿（脱脂綿はいけない）小さい塊にしてさし込んで置くと安全です、身體に異狀のある時は勿論見合せることです

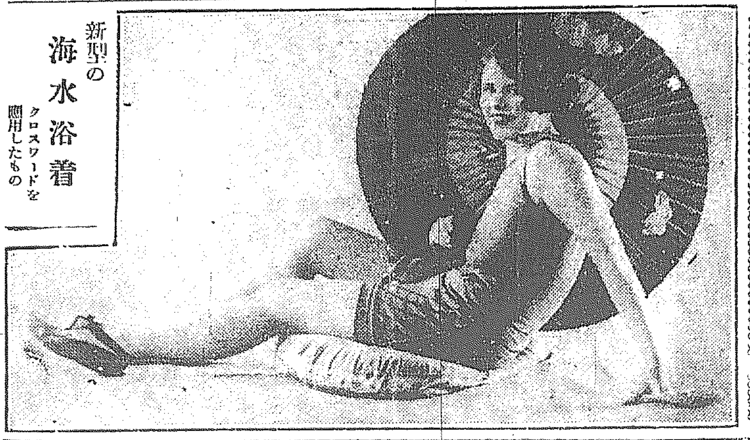

新型の海水浴着　クロスワードを應用したもの

香水の用ひ方

◇香水の良否を簡單に見分けるには瓶をよくふつて泡の消えが早いかおそいかを試驗する泡の消え方が早いものは香料が少くてアルコール分の多い香水、消えのおそいのはアルコールの割合に香料のゆたかな證據である。

◇香水を嗅ぐには瓶に鼻をつけて嗅がずに、手の甲につけて少したつてから嗅ぐとか或はハンカチーフにつけて少し揉んでから嗅がなくては本當の匂ひが出ない、即ちアルコールを發散させてから嗅ぐのである。

◇香水にはハンカチーフ用とまき用のがあり、また男子向、婦人向のもある。あつさりしたものは肌の繻袢とか絞手拭などに用ひる、普通の香水はハンカチーフ用で衣服につけないことが原則である。

◇香水の栓は常に堅くして日光や熱の當たらぬ所に置く、栓の周りに垂れたのをよくふきとつておかないと樹脂化して衣服やハンカチーフを汚しやすい。

童話 一馬鹿な悧巧者
（六）　濱口良光

『濁さんそれを大切に育ててゐると、今にどつさり卵を產んで、ヒヨコも澤山出來るよ』

こんなに云つた源作の言葉を眞に受けて、濁三は大切に／＼に育てました。すると濁三の愛が通じたのか、鷄の病氣はいつの間にかなほつてしまい、卵をどん／＼うむ樣になりました。

處が一方源作は鷄をかへればもう小判は出なくなるし、兎をだましてとつてやればお役所からそれは由緒ある品だからと云つて取上げられ、する事なす事みんなまが惡い反對に、濁三の方はやる事が何でもどん／＼利益になるので源作はもう口惜しくて／＼たまりませんでした。

『何か事があつたら、濁三をだまして金をとつてやらう。』

源作はこんな事ばかりを考へる樣になりました。するとそれから少したつた時のこと、濁三はフト惡い病氣にかゝつて寢込んでしまいました。源作はこの時だと思つたから親切さうに介抱してやりましたが、ある日の事から云ひました。

『濁さんお前もいつまでも病氣で居ちや身體がたまるまい。もしか死ぬ樣な事でもあつたら、それこそ大變だお金なんぞいくらあつたつて何もなりやしないだから今の中にお金を惜まずよい藥を買つて飲むがいゝ。それには少しお金は高いけれど私がよくきく藥を賣つてゐる所を知つてゐるから買つて來て上げやう』

それをきくと濁三は大變喜び、

『それは有難うおぢさん、お金はいくら位かね』

と云ひました。

『さあ一ぺんにたまる藥だから少々高いが二百兩位かゝるよ』

『えゝ二百兩位！』

健康体にやどる キメの細い皮膚美
皮膚にも遺傳性　醫師の見たる皮膚

一概に皮膚美といふけれども、美の標準は、その解釋に極めて個性的、主觀的とならざるを得ない點から、地理的に皮膚の色を異にする民族と民族では、その目標とする美も自から異つてくることいふまでもない。私々醫學者の立場から皮膚美をいふ場合には、單に

皮膚の色彩的 價値だけをいふのではなくて、それらは寧ろ末梢の問題であつて、大切な點は皮膚の色が如何に身體の健康、完全な生理的狀態を表徴してゐるかといふ點であるこの點で美術家の見る美と醫學者の見る美は自から相違してくる筈である。それ故吾々醫學者は皮膚美とともに體格の發育、筋肉の調和的發達をも合せて考慮する關係上、男子においては骨格のたくましい

筋肉の豊かな 體の張つた健康體から自然に想像される淺黒い皮膚を男性の理想的皮膚美とする身體の纖弱な所謂『色男型』の男子の生白い皮膚の色を美と見做すことはできない。女子の場合もこれと同樣である。如何にキメが細く色が白くても肺病患者の皮膚は理想的皮膚美ではない。充分に營養が吸收された健康體であれば皮下脂肪を充分に蓄へてゐるのであるから

皮膚の表面は 期せずして緊張し、キメは細くなり、色は氣持のいゝ櫻色を帶びる筈である

皮膚美における地理的相違は溫度や氣候の關係上、極端に皮膚の色を異にする民族の場合をいふのである。たとへば黒色人種白色人種、黄色人種では、それぞれ各民族特有の理想的皮膚美があるに違ひない。我日本のやゝな狹い國では殆ど皮膚色に

地理的相違も 大した相違はない。がたゞ新開地たる北海道殊に南樺太は緯度の關係上寒帶の地方に屬してゐるので、そこの住人は皮膚は暗褐色を呈してゐる。土着の住人でなくても、十年以上永住するときは、土着の住人同樣の皮膚色に變化するものである。これなどは土地の濕度によつて皮膚色の變化する例である。

裏日本地方に 住む婦人は一體に日本内地でも新潟とか、秋田とか庄内地方とかの皮膚が比較的色白く、キメが細く南九州地方の西國に住む婦人が比較的色が黒く、キメが荒いといふやうにいはれてゐるがこれは何も地理的相違とか濕度の相違に原因してゐるものではなくて、寧ろ遺傳にもとづくものと目すのが至當である。すなはち裏日本、東北地方はアイヌ族の血統を多分に遺傳してゐるし、九州、關西地方は朝鮮

支那族の血統 を多分に遺傳してゐるものである。東北地方の人が毛深く、九州關西地方の人が毛の薄いといふのも、この關係である。遺傳といふことをいつた序に一言云つて置きたいことは人間の體格、性質、知能の遺傳することは誰でも知つてゐる事實であるがそれと同樣の理で皮膚の色質もまた遺傳するものである。詳しくいへば皮膚の色、脂肪の多少（肥る人瘦る人）毛の濃淡、悉く遺傳の法則に從ふものであることの意味で、

色の白い子供 を慾求する人は遺傳の法則を考慮して結婚することが大切である。これは近頃問題になつてゐる優生學の延長である。それゆゑ色の黒い人は、なるべく色の白い婦人と結婚し、肥過てゐる人は瘦形の婦人と結婚すれば比較的中間的の子供が得られる理である（醫學博士瑞紫彌太）

葛餅の拵へ方

◇葛餅―氷と供に夏のものとしてはきつと思ひ出されるものでせう當分ではいろ／＼な工夫を施へてかほりのよい木の葉で包んだものや、形もいろ／＼になつてゐますがこれは單に葛だけを食べる葛餅の拵へ方です

◇材料―新粉（五〇匁）葛粉（一〇〇匁）キナ粉と砂糖

◇方法―（一）新粉を熱湯でやわらかくこねてその中へ葛粉を加へて水で合せてどろ／＼にする（二）濡れ布巾を敷いた枠の中に流し込み表面は水に濕らした手で平にし蒸籠に入れて葛粉が水色に透き通つて見えるまで湯で蒸します。（三）取り出したら冷や水に冷やして適宜に切る。

◇食方―きれいな皿にもつて、キナ粉と砂糖とを各自の好きな分量ふりかけて用ふる　どんな田舍でも大都市の家庭にでも、美味で高雅なものかと思はれます。

清淨な草わさび

夏の日本料理で山葵の匂ひのないものは心もとない、刺身にせよ、或は洗ひにせよ、鯛の類にせよ山葵が利いて居ないと、どうも物足らない。それ程山葵には魅力と特色がある何故に山葵が、魚類などの調理に用ひられ、それ一つにもこれを必要とするのであらう、それはその心よい辛味や香ひばかりではない、山葵には魚の毒や黴菌類の毒を消すといふ、大なる効があるからである。山葵は十字科に屬した植物で十字科に屬するものは何でも食用になるが、此の草は、殊に特色がある、第一、此の草は、極めて水の美しい溪谷などでないと發育しない、こんもりと四圍の樹々に蔽はれ清泉が湧き出づるといふ樣な所で、よく育つ。それほど清淨な草である、だから葉などを見ても鮮かな目覺めるやうな綠である、山葵の葉と莖くのは、その葉が實によく繁に似て居るからで全く縮に描いた通りであるから溪間などに栽培するものであるから、耕作の必要もなく、肥料も他の作物ほど要らない、但水が惡いと病害に罹り易い、根を主とする外に、葉も美味である、葉を成育せしめやうとするには、耕地を撰び、相應に手入もしてやらねばならぬ。山葵漬の拵へ方は、先づ大きいのを擇んで、莖も葉も細かに刻んで一晩水で晒しそれから粕にけ込むのである

渇を醫へたときピンと來る
胸のすくやうな清涼味
元氣を恢復する滋味
夏季の好適飲料
幼少年の健康の爲めに
老衰者の元氣を恢復し
妊産婦の補乳劑として
保健上最良の飲料
滋強飲料 パーピス
美味、滋養、經濟
一杯が八杯になる
乾卯食料品株式會社
本店 大阪市東區伏見町二丁目
支店 東京丸ノ内ビルヂング内

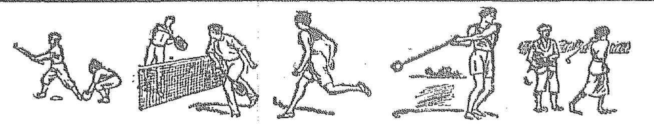

カタクロ進呈
特約店募集
卸小賣
運動具全般
平木體育舍
京城南大門通一ノ九 振替京城… 電話光化門…

頭痛にノーシン

◎蓄音機一臺進呈
復興紀念大懸賞
字探し募集
問題 この人達が樂んで聞いて居るのはなんと云ふ蓄音機でしよう？『カナ四字』で蓄音機の名が隱してありますから探し當てゝ解答して下さい
規定 問題の解答はハガキの事 そして一人一枚に限る事 解答の〆切り向ふ十日限 正解當選者には新式大型ラツパ附クラウン蓄音機一臺及び針十ダース入一鑵進呈
宛名 東京、瀧の川、中里八四 クラウン蓄音機工作所

愛用者優待クラブデー
期日 自七月一日至八月卅一日
場所 御當地化粧品、小間物、藥品、雜貨店に於て
カテイ石鹸 又は クラブ石鹸 何れか壹打 御買上の方に
婦人雜誌 女性 又は 娛樂雜誌 苦樂 壹ケ月分購讀券 何れか 壹枚宛進呈致します
クラブ本店 中山太陽堂

クラブ美身クリーム
クラブ白粉 クラブ固煉 クラブ香油

クラブ美髮ポマード
クラブ白粉錠 クラブつぼみ クラブ天瓜粉

東洋で一番よい高級のあらが染
赤毛染 あらが ナイス
特長
1 二十分にて染り
2 艶々と美しく
3 襟、枕につかず
4 褪めず、はげず
5 用法至極手輕
發賣元 大阪・東京 丹平商會

文明的
御家庭に必要なる救急藥
胃腸病にてむねはら痛みに一番効力の確かな―
安川コロダイン
◎病は口より
○何人も御注意が肝心兎角食傷より胃腸を害し急性胃腸加答兒に罹り易いのであります
○腹痛や胃痛で苦しむ人は直に安川コロダインを召しあがれば効驗確實です
○御家庭の健康を計る爲め御一家の安全を増す爲め安川コロダインを備へ置き不時の發病に服用する事を忘れてはなりません
○奮鬪的良藥 事務的又は勞力能率の增進は學生官吏會社員店員職工等事務に運動不足の人は常に小量づつ安川コロダインを服用せば胃腸の消化を增し健全にして快活な頭腦と精神爽快となり動的能率を增進すること請合なり
效能 胃痛、腹痛、溜飲、食傷、嘔氣、下痢、消化不良、食慾不進、胸痛、胃擴張、船車酔、中毒、頭痛、惡心、眩暈、喘息
定價 二十錢 三十錢 五十錢 一圓 二圓
本舖 東京日本橋上槇町 安川晃榮堂 振替東京… 電話…
全國各藥店にあり

鳥川鐵橋(忠北線)の惨状

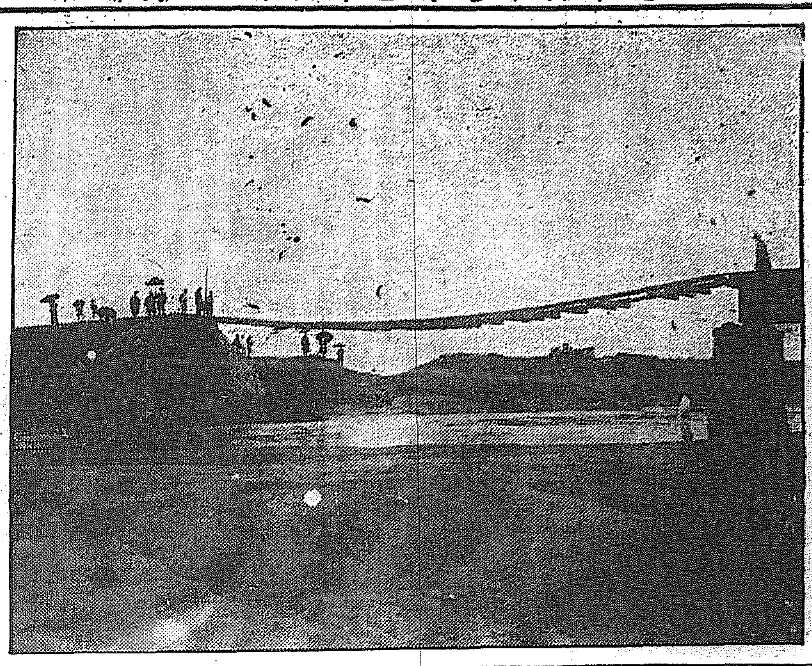

地方水害後報

慶南道に惡疫流行
赤痢チブス續々發生
二十五日現在二千名に達す

【釜山特電】慶南道内被害各地における惡疫罹病者は最も酷い昌原郡進永及大山面地方を中心に二十五日現在まで二千名に上る患者を出し中赤痢三十數名腸チブス十餘名を出し道當局では長常衛生課長第一線に立ち三班からなる警察班を設けて治療に當り一方豫防警戒に努めてゐるが新患の發生は猖獗をきはめてゐる目下昌原郡進永に警察本部を置き治療に努め中であるけれども人手に不足を告げ困り拔いてゐる

全南方

【光州】今回の水害は全羅南道は榮山江の三十七尺を最高に二十二尺の増水あり之れが爲め死傷者溺死鮮人男四名負傷者同男三名行方不明一人家屋の流失四戸浸水家屋百四十四戸倒壊家屋十九戸堤防破壊六百七十六間橋梁破損流失九十一ケ所田畑流失百七十四町五反歩水田八千三百四十二町六反道路破損流失三千四十二間にして之を道内地方別にすれば慶州郡を最大とし光州驪州等之に次ぎ木浦郡水長城、潭陽、咸平郡、務安郡、靈光郡及び麗水地方は被害程度軽微にて道全體よりすれば他道に比して輕微の方である

晋州の善後策

【晋州】十二日以降の水害にて晋州郡の耕地の浸水したる總面積は約五千町歩にして其内十日以上浸水したるもの六百町歩埋沒したるもの四百町歩に達して居る晋州郡に於ては之が善後策を講ずる爲め二十三日郡參事會を開催して無水害地の水田一反歩より約五十株を拔き取り水害地に供給して植付をなさしむる筈であるが尚耕地の災害甚大なる隣接の咸安郡に十萬株を贈る豫定であると、尚郡内の道路の破壊は三二七個所延長

六三八間堤防の潰滅六〇〇間で堤防の延長は四八二七間に達した

水路破壞さる

【平壤】江西水利組合では先般の豪雨によつて小水路が破壞され約二千圓の損害を蒙つた此の小水路の破壞は豪雨が一時に來たのと堤防が新設されて間もないため地盤が固まらないのでついに破壞を見るに至つたのであつて組合では直に復舊工事に取かゝつて居る尚同組合の灌漑は現在が深さ十七尺からあるので今年中に雨を見なくとも灌漑水に不足を告げる事はないと

京奉線不通

【奉天】數日來の奥地の豪雨は遼河本支流の増水となり新民附近は鐵道線路上の浸水甚だしき爲め二十五日朝來京奉線列車は不通となつた、開通期は目下の處不明であるが損害は甚大なる事はあるまいと見られてる、たが附近の民家の浸水倒壞流失するもの其他農作物に被害は多少ある見込であるがまだ詳細は不明である

群山義捐金募集

【群山】在京城朝鮮水害罹災者救濟會より此の程群山府廳に對し同地方における水害義捐金募集方を依賴し來りたるより府廳にては商業會議所、群山日報社と相計り右三ケ所取扱の下に募集を開始したるが金額は最低一口五十錢にて期限は八月も卅一日までであると

釜日慈善演藝會

【釜山】釜山日報群山支社にては水害罹災者義捐金募集の爲め廿六日午後七時より群山座に於て慈善演藝會を開催盛況を呈した

咸興防水計畫

【咸興】大正三年大洪水の當時は目拔の場所たる本年大和町一帶を舟や筏が往來した苦い經驗を持ち現在も不完成な堤防でピク/\者の咸興市民は咸南の雨期たる八月を眼前に控へ殊に鎭東及龍山一帶の大堤防に直面して極度に脅かされてゐるが京城地方に於ても非常時に於ける總動員計畫に遺憾があつた爲に充分の活動が出來なかつたと言ふ事實に教訓され何とか研究して置く必要があると言はれて居つた折柄廿四日水害豫防對策協議會の席上內務部長から危險區域の警戒繰査による防水計畫完成案が提議されたが會衆も皆其必要を認めて居る際とて何れも之に共鳴し近く實行される事になる見込である

金融組合善後協會

【釜山】慶南道では管內水害地に於ける各般の被害中地方金融經濟上に及ぼしたる影響甚だしく近く復舊善後策に就き來る三、四兩日釜山府に地方金融組合理事(被害のみ)會を招集協議するはずで右は被害地金融組合が同一なる步調のもとに善後策をすゝむるといふにあるその打合せ事項は左の如し

一、金融組合區域內における水害狀況の報告
二、罹災金融組合員にたいする善後策
三、金融組合業務に及ぼしたる水害の影響
四、地方金融經濟に及ぼしたる水の影響
五、金融組合の債權保全の方法等

水害義捐金募集

【咸興】未曾有の慘禍を出現した南鮮及京城府附近水害に對し義捐金の募集を爲すべく咸鏡南道では廿四日午前十時から道廳食堂に內務警察兩部長を初め道府郡長其他を召集協議した結果關東大震災當時の例にならひ各府郡に最低豫想額を割當てゝ募集する事になつたが最低額は人口戸數等を標準に自然力相當の醵出を爲す筈で內咸興郡に約三千五百圓としその內二千圓以上を咸興面內で募集する事となつたので面に於ては二十七日午後一時から興業場に於て公職者各團體代表者其他有志の參集を求め其的方法を協議した

木浦港修築請願書
○―山野期成會長から提出

【木浦】木浦築港期成會長山野瀧三氏は期成會の名を以て木浦港修築請願書を十五年度に計上方に就き左の請願を總督府總督に宛て提出した

要旨

木浦港の修築費を大正十五年度豫算に計上し速に起工せられん事を請ふ

理由

木浦港は明治三十年の開港に係り朝鮮に在ては釜山、元山、仁川に次ぐ古き歴史を有す、朝鮮半島の南端湖南線道の終點に在り、靈巖半島其前面に斗出し高下島其他八百有餘の島嶼に開繞せられ氣候温暖風光明媚を以て聞ゆ、灣內水深く絶えて風波なき天與の良港也、然るに常港に對しては內港深防に僅かに浚渫工事を施しつゝあるのみにて曾て何等人工的設備を加へず自然に放任しあるを以て船舶は岸壁に近づく能はず遠く港內の中央に碇泊するの已むなき狀態に在り海陸の連絡全く成らず從て荷役其の他諸掛に費と日時を要し不利不便實に忍び難きものあり。而も其貿易は比年漸増し大正十三年度(曆年度)に於て米穀三十餘萬石綿花九百四十餘萬斤其の他の輸出入を合せ年額三千餘萬圓の巨額に上り朝鮮各港の第四位に在り、綿花に至ては朝鮮唯一の輸出港たるを誇らす、而も其背面には全羅南北道の沃野を控へ殊に榮山江の流域は全南平野の中樞を貫き米穀綿花の主産地を浸して木浦港に注ぐあり、前面の八百餘島世に所謂多島海には魚介海藻等水産物極めて豐富にして前陸共に天惠無盡の觀あり。本港は實に此全南鮮の錦鑰を占有す、殊に對岸支那とは最近距離の要衝に在るか故に將來對支貿易は港灣設備の完整に伴ひ益々發展すべき素質を有す、本港海陸連絡設備の缺如に伴ふ物貨呑吐の不利不便上述の如くにして而も本港貿易の大勢前叙の趨勢を辿りつゝある所以のものは實に狀態に過るゝものあるが爲に外ならず今此際に相當の設備を加へんか勞役比較的僅少にして其効の大なる殆と想像に過ぐるものあるべく之れ啻に木港の爲めのみにあらずして實に南鮮否朝鮮全般上の緊要事に屬す希くば總督府は之に鑑みる所あり大正十三年度豫算に修築費百四十五萬圓を計上せられたるも不幸財政整理の犧牲となり中央政府に於て削除せられたりと聞くは遺憾措く能はざる處なり

總督府の木浦港修築の設計は之れを瞥知するに難き民論の要望するところは將來對支貿易の進展上の港灣を有する本港に於ては少くとも二千五百噸級の大型汽船岸壁繫留を目的として現停車場の後方海面干潟地を埋築し之れと連接せる三鶴島を切崩し其の突端に埠頭を設け該地點迄鐵道引込線を變更延長し以て大型汽船との海陸連絡を完全ならしめ一面埋築地は都市擴張の用地に充當し繰棉其他各種工場の新設に充分の餘地を存せしめんとするに在り、然らずんば天然の良港にして而かも山海環瞬地域狹隘なる木浦港は充分其の機能を發揮する能はずして遂に行き詰りの窮境に陥るべし

莫適、設計の內容に至つては別に其の人あるべく且つ財政の許す上直ちに希望の全部を容れ得ざるものあるべしと雖も要は徒らに作海議月を塗り遂に木浦の機能を阻害するに至らむとするは到底忍ぶ能はざる處なりとす希くば御賢察を以て現況に垂れ幸に採用を賜はらんことを茲に理由の一端を叙し謹て奉願候也

滿取振興策
毛皮と綿絲布上場

【奉天】大正十年の中間景氣が八ツタリ來て以來景氣は恢復ら出らない滿洲取引所は爾來景氣挽回策に苦心し米穀の上場を試みたるも是未だ大勢を如何ともする事が出來ず依然航運は回復し得ず市場は閑散を極めてゐるが一般狀況は稍々底を入れたかの如き觀あると同時に將來の豫想とによりて寄々振興策を協議中であるが會社側の策としては

一、現米穀取引の便宜を計る爲め現會社敷地內に倉庫を建築して金融其の他の便宜を計る事
一、邦人により先づ綿絲布の上場を決行する事取引は卒宗述の事
一、西伯利及び北滿方面の毛皮の上場をなす事

以上であるが更に麻袋の上場も當事者の間に於て相當考慮されてる模樣である

馬賊蠢動期に入る
物騒千萬な音沙汰で ○―地方農民人心恟々

【間島】馬賊の蠢動期に入り間島各方面の情報は何れも物騒千萬なる音沙汰のみであるが最近延吉縣寂盤浦溝に居住する鮮人二名は松の皮取り(食用に供する爲め)に同地を去る西北方數里の森林地帶へ踏み込んだところ七名の支那馬賊服を着用せる馬賊に出會し直に身體檢査をされたが彼等は右の兩名が官憲の密偵でもないことを知るや惡二弁除を與へて自己等の居所を官憲に知らせる事を許じたと而し右の兩名は馬賊の姿が消えるや一目散に居住地に引返し支那官憲に存りしてを報告し村民一般にも知らせたので大騷ぎとなり警戒中であるが同地附近森林地帶にある馬賊は約百五十名と註されてあるが之を聞き傳へた部落民の恐怖一方ならず種々な風說を生んで人心恟々として居る

元山の滯貨は海路釜山へ
大貨物の鐵道輸送當分見込が無し

【元山】空前の大水害に依り一時不通となつた京元線も漸く復舊し不完全ながら運轉して居るモノの途中要所鐵橋の破壞のため大貨物の輸送は當分其見込無く爲めに海路を經由せる北鮮航路等を新め咸北各地から發送の船車連絡貨物は一大障礙を來し鄭支店に於ては之が捌き方については苦心してゐるが中にも大貨物中目下最盛期にある鱈鯖の如きは何を置いても早く處分せざるべからざる性質のものであり、此取扱ひの困難なるものを保管倉庫もない所へ何時までも野積しにして置く譯にも行かず、取敢ず大豆金泉其他雜貨方面行き貨物は釜山へ回漕する事とし、既に之が實施を初めて居るが、幸ひにして貨物の出廻り閑散期であるので、大した事もあるまいが、夫れでも線路の復舊全く就て運輸を開始する迄には尠少くも二十日間位は要すべく、夫れ迄の滯貨は彼是二萬噸以上に上るであらうと見られて居る

新義州が洪水に包圍されたらドーするか
○―谷平北道知事談

【新義州】南鮮から京城地方に暴威を逞しふした低氣壓が襲て國をも襲ふと云ふ見當から既報の如く平北道では之れが防備の爲め各主腦者が集合して種々協議する事となりほど其襲來が一定したが何分にも新義州は何時も水害に逢つたら一の水城と化し堤防が唯一の頼りで頼りとなる加ふるに井戸が尠いので第一水道鐵管に故障でもあればそれこそ大變と云ふ地形とて谷道知事は其點に着眼し二十三日朝谷新義州府尹の案內で水源地を視察し殆ら緊急修理の手筈を命じたが愛想に鴨綠江氾濫で何時も水に包圍される新義州が萬一鐵道の水害に遭遇した場合鐵道以外には何一つ完全なる道路が無い、鐵道施設の場合一里を去る石下驛附近の高臺に逃れる設備は未だ考慮されてゐない、是に就て谷道知事の意見を叩くと

萬一の場合 場合に依つて新岸安東に避難するか又は一里を走つて石下の白馬山脈に逃れるより道が無い、然も鐵道に縋る路を除ふより方法が無いとは實になさけない運命である、水害の場合總じて鐵道を除ふて避難する外は困難と見ねばならぬ故に從來可成り此點を考慮され完全なる一等道路即ち京義線の延長を企劃されてゐたらしいが國境線が決定し問題となり今年度豫算は豫想迄されてゐない事は遺憾である余は京義道路完成といふ意圖より外道がないのである目下土木課に於て設計中だから近く發表が出來るし又これが出現の曉は二萬の府民が如何に大洪水に遭遇するとも慌てる事が出來ると思ふ

奉取信の減首
內部の整理 緊縮の爲め

【奉天】危殆に瀕してゐた奉天取引所信託會社も愈々復活整理の方針が決定し近く定時總會も開催される段取となつて來たので原田專務は先づ第一に社內の整理及び經費の節約縮をなすべく數人の社員を減首する事となつた點によりて奉取は年間約七千圓の節約が出來るとなつたと

產業督勵委員推薦

【平壤】大同郡に於ては產業獎勵機關として管內有志八十七名を產業督勵委員に推薦し殖產興業獎勵委員二百六十三名を擧げ郡內の各種產業の獎勵發達を圖る事となり二十九日上端里公立普通學校で第一回委員會を開始し實行に着手する事となつた

江界まで(一)
平壤支局 H 生

价川輕便鐵道を价川驛で下車するとぢめ/\した雨雨の旅館で自動車を待つこと五時間午後三時漸く物騷だと云ふ奥地へ這入るので出發これからが愈々不逞者の跳梁してゐる一時間三十哩の速度で疾走してゐる自動車の中では大體危險視あるにも思はれないがそれでも時々渡船場に差掛つた時などはあまり心持はよくない途中小部落に差掛る毎に自動車は停車を命ぜられて不逞者の襲擊防禦の消息を受けるこうして不逞者の外に牛馬にも警戒されてゐる此地方はちつとのゆるみもない

×　×

三時間後熙川警察署前には武裝した巡査が步哨に立つてゐる直に署を訪へば昨夜奥地安羅面路に數名の匪賊が現れたので搜索に出掛けた處だと小林警察署長以下五名は兵器彈藥及糧食等の準備中であつたとさもあらう搜査出張は次席土屋警部補の班と交代に實施してゐるとの事だがそれでも匪賊は頻に出沒してゐる土屋警部補の話によると今年になつてからの管內の被害は十件沒人員九人被害高金品強奪が約三百圓殺害者一人衝突したのが二件で現在出沒してゐるのは七名組の一團であるとそして此繁茂期に於ける警察官の警戒は酷嚴なもので常に家に居る時でも銃と三十發の彈藥に肌を離さない覆込となると又一層の苦心で此頃は蚊に刺されヒゲ蟲に襲はれて暗に夜を流す事が度々ある

×　×

六月四日の夜西面で四名の匪徒と衝突し交戰約二十分にして匪賊の長金永龍を斃した時の如きは一通りの苦心ではなかつた、翌朝明けになつて斃れてゐる賊を發見したときの心持は何とも名狀し難い緊張に緊張した物凄い態度に打たれる、さもあらう、熙川邑內は總戸數七四九人口內地人男一二四女一〇三鮮人男六六一女三七一六支那人男三女六で安羅道路と鐵道の宿泊地である高麗朝時代からの歷史を有つてゐると云ふが現在はこうした奥地行中間驛として僅に上下する旅客に依つて賑はつてゐるだけに過ぎない

×　×

一時は鑛山業の隆盛であつた頃と大正十二年の盜伐事件が起した話撲擾木撈下輸出で好況を呈して居つたが今年はあの支那商人が撤つて繁木の値が暴落しめつきりはけなくなつたので一向振はず加ふるに匪賊の跳梁で旅客は激減し財界の疲弊は甚しく火の消えた樣なさびれ方である、最も痛切に打擊を蒙つたのは同地平安自動車商會で現在十七臺の乘客自動車と三臺の貨物自動車を有して寂隅里から熙川鐵道まで雙勝方面の運輸線で江界迄の往復を營む柴山事務長以下約二十名の運轉手が居るが乘客の減少と云ふ事が滅多にないと同商會主金澤錫氏は今年五月總督府から功勞者として表彰されたのであるが未だ曾て事故を起した事が無いのを誇りとするだけまた自動車の吟味も周到なものである此の點では愈々弱合のから模式にでもしたいと語してゐた

×　×

熙川郡唯一の主產物養蠶は今が收繭期で今年は約二千六百石の收繭があつたと他に特物のない當局では郡守以下全力を注いでこれが獎勵と發展に努めてゐる此奥地に於ける交通路の大部分は生命保險勸誘員と保險醫自であると云ふのも面白い現象である

地方の運動界

咸北道廳軍 間島遠征
野球界空前の盛況を呈せん

【間島】炎天下に熱球を飛ばす間島野球健兒の意氣は漸次白熱化して敵ん哉…好敵手を待つとの機を示してるが恰も此の時に當り咸北道廳軍は其精銳を提げて間島に遠征し來る可く龍井間島體協會は小川猪雄氏を介して申込んで來た爲め準備りして此の遠征軍を迎ひ打つ可き事を約したが此

燕岐軍捷つ

【大田】燕岐と大田兩郡廳は從來親睦の融和を計る目的を以て庭球試合を兩地交互にて開催し非常なる効果を收めつゝあるが二十五日午後二時より鳥致院興業場構內に於て第三回戰を催した燕岐軍は市之澤郡守以下總出にて應援し必勝を期しての奮戰振り殊に第三戰迄の熱戰は一勝一敗となつた物凄く遂に大田軍惜敗した尚同戰は九月中旬大田に於て舉行する

審判(大田)

大田軍			燕岐軍
金仲、瀨鋼	二	三	荒木、岩田
加藤、山島	三	一	荒木、岩田
◎加藤、中島	三	○	尹、梁
桐山、渡邊	一	三	小川、田原
腕、總永	一	三	小川、田原◎
柚、松瀨	三	○	李、大田
◎柚地、松岡	三	一	金英、金谷
金英、宋	三	二	龜山、朴
◎金英、宋	三	一	婆庭、中島
吉原、西山	一	三	孫、三城
大田、渕淵	一	三	孫、三城◎
加藤、中島	三	一	小川、田原
加藤、中島	一	三	孫、三城
柚地、松岡	〇	三	孫、三城
金英、宋秉		三	孫、三城◎

地方人事

▲安藤滿鐵理事 廿四日歸途の途次來奉撫順炭坑視察の爲め出張更らに引き返し滿鐵沿線各地視察の途に上る、尚ほ同行の佐藤奉天鐵道事務所長も同事歸奉した
▲石村保三郎氏(京城高商教授)生徒音樂團を引率し廿四日來元廿五日歸城(元山)
▲平山正氏(京城第二高普校長)避暑の爲め家族帶同廿四日來元松濤園第一四號別莊に入る(元山)
▲佐藤章氏(龍中教諭)廿五日來元(元山)
▲寺尾規矩郎氏(前滿鐵撫順分社常務)廿六日離奉大連經由歸東

地方集會

▲燕岐大田親睦會(大田) 別項の通り二十五日燕岐大田兩郡廳員親睦の目的を以て庭球試合を開催したが試合終了後燕岐郡廳員は北一團に大田郡廳員を招待し親睦會を催し市之澤郡守の挨拶にて開宴主客十二分の歡を盡して九時頃散會した

江界案內

平安北道 熙川警察署 土屋健之鋪

平安北道 熙川郡廳

平安北道熙川 平安自働車商會

平安北道 熙川金融組合

平安北道 江界營林支廠 職員一同

平安北道 江界金融組合

平安北道江界 殖產銀行支店長 種子島蕃

江界 足立長吉 電話四四番

平安北道 江界憲兵分隊長 村橋勇

平安北道 江界公立普通學校 高田武夫

平安北道江界 陸軍御用達 諸官廳御用達 井上サキ 電話六五番

平安北道 江界警察署長 光谷宗助

平安北道 江界公立尋常高等小學校 武吉三郎

平安北道江界 第一守備隊長 杉山得一

江界 小畑豐次郎 電話三四番

平安北道 江界醫院 町田秀務 本田憲章

平安北道種苗場 江界支場長 江波戶平一郎

平安北道 江界郡守 李鍾殷

平安北道 江界警察局派出所

平安北道 江界郵便局長 田中爲四郎

平安北道江界 阿野璽若

講談 **國定忠次**（百十三）　悟道軒圓玉演　濱田如洗畫

一番悪い道樂だ

人間と云ふ活物は始末の悪いもので日頃から身を敬謹にして悪事をしてはならぬ、悪い所に足を入れないやうにと氣を付けて居りましても、一ッ悪い事に魅いられるが最後、ガタリ釘が一ッ時すに飛出るものです、これと同じやうな運命が此時の忠次、古い時の北人達に兵衛に翻まれて兵次郎に附添つて在方へ掛け集めに行く事になつた、何しろ古い時は長岡一の資産家の親元新田屋ですから集金額も從つて澤山ある、恰度忠次と兵次郎は在方の小料理屋で晝飯をしてゐた時に忠次が「若旦那、お前さんは道樂者だが、質の悪くない道樂だ」「ハイ、道樂にも質がございますか」「それは幾通りもある、驚物道樂、玉突道樂と云ひます此件は一番宜い道樂だね、品物が殘るね、然し酒道樂な奴は不人情で貪だと申しますがそんなこともありますまい、盆栽も古いから何が殘つたものが宜て見たい、酒の催子のピカくへ光つた盤を抜かれよ、又は上布の衣服物を着て白博多の帯を締めお顔が三つでと云ふ太鼓樂の親方のやうな者もある、さうかと思ふと諸城締さへ悪れば瀬人だと思つて居る道樂者もある、然し是は餘い柄です、中には食べ道樂が變つたものが喰べて見たい、鯨の腹身に黄な粉を付けては何うであらう、白玉を揃き揚げにして見たいなぞと云ふ變つた喰ひ道樂もあります、それから持物道樂紙入れを揃へ又煙草入れを揃へる、そいつを腰に下げて用もないに町内中をグルぐく廻つてる人もある是も宜い道樂だ、その他に女道樂、こいつは困るね、女さへ見れば惚つて見る、十人にぶつかつて一人承知すれば一割になる、是はいけねえ、宜い所の旦那で女中部屋へ夜討をかける人なぞもある、下女や飯炊婆に手を出してはいけねえ、然し女道樂は年を老ると自然と止む、年を老つても止まねえ道樂は勝負事だ、こいつは慾が手傳つて居りますから年を老るに從つて段々く深淵に入る、お前さんは宜い所の息子さんに似合はず博奕が好きだ、それも噫気の者と附合つても玩具にしてるのなら宜いが博奕場へ行つて玄人を相手に戰ふは面白くねえ話だ、まあ考へて御覧なさいまし、十兩持つて行つた金が十兩には賭けない、さうでせう寺錢を出す、早く云へば戰だ、此戰ちやアいくら取るかそれは知らねえがまづ五分は取りませう、されば十兩持つて內二分寺錢に引かれる、十兩持つてもながら九兩二分にしか使へねえ、然し見りやア勝負をしない內からもう損をしてゐる、噫気の者がする事ではない、あれは遊び人の仕事のする事だ、御身分のある方はそんな悪場所へ立寄つてはいけません」「一體お前さんは何處へ行つて博奕をなさるね」「ハイ、との長瀬に賭場と云ふ親分が居りましてそこへ行つて遊びます」忠「然うですか……そんな奴は聞いた事がねえ」「彼處では顔役でございます、噫気の者が主に集まりまして大きな勝負をいたします」忠「大分お前さんは取られたと云ふ事だが」兵「さうでございますな今年の春から先月までに六百兩もやられましたかな」忠「そいつは大事だ、その六百兩を他人に施して御覧なさいまし、貴方はどれ程の親分か知りませんが、その者よりお前さんの方が男を揚げますぜ、又阿父さんが無益にそれだけの金を使つたを惡んなさるは無理もねえ、一體その賭場は何處に住んで居りますか、私をそこへ伴れて行つておくんなさい」兵「それは容易い事、然し宜うございますか、お出でなすつても……」忠「イヤ見る分には構はねえ、自分が賭る譯ではございませんから」兵「それでは一緒にお出でなさい」忠「然し若旦那あなたと一緒に行くは工合が悪い、御伴でないやうな顔をして別々に行きませう、私に少し考へもございますから」兵「さうですか、それでは私が先に參つて居ります……。」

寫眞は 旭町一河原へ

水害品特別扱　罹災のお方様に限り特に割引する事に致しました何卒御早く御入來をお勧め致升

專賣局擴張 大邱

大邱地方專賣局工場の煙草製造能力は百二十五キロの能力二臺を据付け職工四百名を收容し煙草製造に從事し居るが現在能力は一臺だけを使用して他の一臺は休止し居り煙草製造能力の餘裕綽々たるものあれば將來これが擴張策として內地で最も供給不足を告げて居る朝鮮煙草の製造方を委託さるべしと云ふが朝鮮は內地に比し勞銀も低くしかも技術優秀なれば將來は內地の煙草製造を朝鮮に委託すべしとの議論が有力となり來つた

關東廳の水害見舞

今回の水害に對し關東廳からは長官を代表し田中秘書課長廿五日朝入城李王家並に總督府を訪問の筈

大田の清潔法

大田署にては洪水後に於ける保健衛生並に傳染病豫防の目的を以て左記に依り臨時清潔法施行（大田）▲七月廿七日外南面（弘道里、孝里、佳陽里）▲廿八日外南面（大東里、新基里、山所里、三丁里、開坊里）▲八月二日大田本町一丁目、榮町、鐵道官舍▲三日春日町一丁目▲四日本町二丁目、春日町二丁目▲六日外南面（中村里、方丑里、鉢岩里）▲八日外南面（石橋里、虎洞里、玉溪里）▲十日外南面（大成里、加午里、外泉里）▲十一日外南面（美沙里、大寺里）

經濟調査會新設 大邱

府郷瀬浦在長鐵會發起人會は二十三日商業會議所樓上で開催出席者は瀬邊府尹、迎井商業會議所會頭、大邱驛長、木東拓支店長の五氏當日は本會の趣旨に就て各自の意見交換に止め尚發起人の數を增加することゝし更に通知の上二十八日頃發起人會を開催することに申合せた同會の目的は經濟上の研究に資し主として大邱府の經濟發展策に付いて研究するものであると（大邱）

將棋新手合（完）

於東京市日本橋區蠣殼町三ノ十三 大日本將棋所

平手 先 ▲五段 金子金五郎（東京） △五段 小泉兼吉（東京）

（圖は前號指了迄の局面）

△五九銀打 ▲五四馬 △四一成桂 ▲三二金 △三一角 ▲同金 △同成桂 ▲同玉 △四三桂ナル ▲五三歩 △四四金 △三六馬 △三三歩 △五八馬迄にて金子氏の勝

評 本局は相方相睨戰法に依りて相對時して面白かりしも△手の三五歩の仕掛け早かりし爲め勝い敗戰の已むなきに至れり、而して終盤に於て三七角の時二九飛と自眞すべきを四六飛と指せし爲め悔切り機を招きて敗れしは遺憾の局なりし

物理療法

如何なる慢性の痼疾も驚くべき治効を現はす、今迄持久性の疾病でも容易に根治するものが澤山有ります

適應症

神經痛、リウマチス、神經衰弱、脚氣、婦人病、打撲、肝臟病、胃腸病、腎臟病、胃酸過多症、關節炎、腰痛、痔疾、ろいれき、わきが、水蟲、頑固な皮膚病、ほやけ等

京城日報社代理部

七月二十九日（陰暦六月九日）▲水曜 ▲四綠 ▲甲寅 ▲友引 ▲危 ▲參宿

▼一白▲ 裁縫は好ささうで實際は左程でない日、注意は北と壬が吉

▼二黒▲ 甲斐々しく働くと東と西が吉

▼三碧▲ 好運、頭子な日、我意を通さうとして失敗する、北と西と艮が吉

▼四綠▲ まめやかに立働いて目上の引立を受ける日、東と坤と艮が吉

▼五黄▲ 出過ぎては頭を壓へられる、居間內に落ちついて有利、南と東と西が吉

▼六白▲ 足元の見えぬ事がある日

▼七赤▲ 物事は慎みを祕して內と東と西とが吉

▼八白▲ 萬事積極的に進めば吉

▼九紫▲ 運勢強く活動して利を占む、旅立は南と北と壬が吉

演藝案內

黃金館 帝キネ共營 毎日晝夜

七月二十七日封切公開 實寫 ゴーモン週報 滑稽 巴里のチロウジ 全一

帝キネ芦屋作品 現代劇 二人の父 全五 澤田格、小島洋々、久世小夜子共演

ユニヴアサル特作品 冒險活劇 勇敢なる消防手 全七 快男兒フートギブソン氏主演

帝キネ芦屋超特作大奇傑 時代劇 桐野利秋 全六 市川百々之助激の大躍進

中央館 マキノ直營

七月廿八日より特別公開 マキノキネマ作品 現代劇 彼女の運命 高島健一、環歌子共演 マキノプロダクション最近作品 大史劇 室町御所 全七 賀川延松 マキノ輝子 力演

東亞キネマ甲陽撮影所 現代劇 吉川英蘭 天國への道 金谷伸子熱演 全六 等持院撮影所時代映畫 時代劇 落花の舞 後編 阪東妻三郎 主演 月形龍之介 マキノ輝子 高木新平 泉春子 助演

大正館

當る廿七日より 臨時特別興行

原作 涼味溢る名編公開 監督 脚色 五味平之助 島津保次郎 學生ローマンス 南島の春 全六卷 猛優押本映治主演 三村千代子 松井千枝子助演

フレファード映畫提供 春來りなば 全八卷 ハリソンフオード氏 エセル・シヤノン嬢共演

加茂特作映畫 時代劇 清水宏氏快心の作品 激流の殺鬪 全七卷 監督 猛優見島、國島、條西共演

喜樂館 電本五九七

日活直營 七月二十八日より納夏特別大興行

日活喜劇 伊士戰爭 壹卷

活劇 ホドキンソン映畫 ボチャンの大阪觀察 壹卷

人情活劇 日活第二部作品 フイリーン、キャッスル嬢 紐育の踊娘 七卷

入情喜劇 日活第一部 三枡豐、若葉馨、鶴川良子主演 夫婦なればこそ 六卷

剣劇 奈壯 松之助十八番物 中山安兵衛 高田の馬場大亂鬪 前後編六卷

大正館 松竹共營 日夜

七月廿七日より 押本映治大力作品 原作脚色 五味平之助 島津保次郎 學生ローマンス 南島の春 六卷 押本映治、三村千代子、松井千枝子、小林十九二、武田春郎、秋田伸一 共演

猛水宏監督特作品 時代劇 激流の殺鬪 七卷 見島三郎、條西顯、國島莊一、奈古國子、田中絹子

フレファード映畫 ルイガスニエ氏 監督作品 春來りなば 八卷 ハリソンフオード氏 エセル シヤノン嬢 クラボウ主演

ズック製 旅行 移轉 保管 文化長持 強靱 蒲團袋 カタログ進呈 金四圓 送料 東洋ズック加工品製作所 大阪市三軒家濱通一丁目 電話櫻川二〇二一番

キング八月號
◎躍進又躍進！大躍進!!

素敵な出來榮え!! 無類の傑作揃ひ!!

隅から隅まで誰方が讀んでも面白くて爲になる本誌は是非讀まるゝ皆様の御好評のお供、爺豆の道連として絶好です。

是非早く御覧あれ！ 賣切れたら大變!－キングは早く買はねば買へぬ雜誌

貴方は御覧ですか？

「人間味」の作者 村上浪六先生　子爵 小笠原長生閣下　東大教授 高島平三郎先生　「勝の一手」の著者 小酒井光次博士　「處女」作者 中村武羅夫先生

◎素敵に面白い小說講談

◎現代名士執筆の教訓說話

◎本誌獨特のキングクラフ

◎常識養成！趣味と科學

◎血湧き肉躍る立志成功美談

◎本誌の誇り國の華繪卷

◎直ぐ役立つ家庭訓の泉

特別大讀物 恩愛義俠涙の物語

◎トテも痛快な珍談奇談

◎定價五拾錢（送料三錢）

發行所 大日本雄辯會・講談社 東京市本郷區駒込坂下町

水害罹災者の爲め特價提供仕候 **綿** ワタ 蒲團綿 中入綿 小袖綿 京城府齋藤町 製造元 朝鮮製綿會社 龍山電話一二六

子供の病 御屋內福光

テクス 一斤 香 製造元 大阪 淡路町

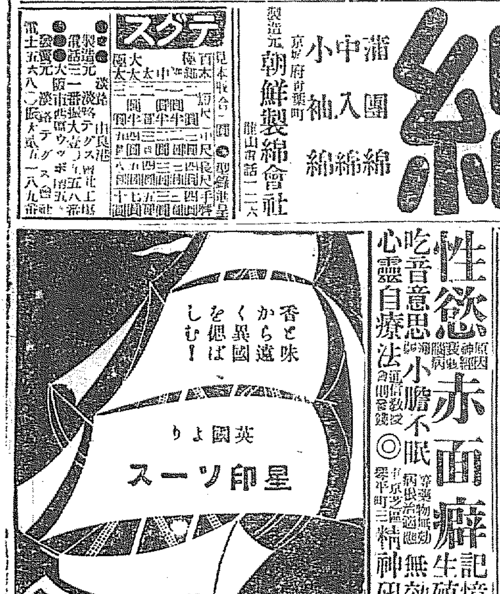

今二十八日 土用うし 江戸川 電本一九一四 二八六番

原因 神經衰弱 性慾 赤面癖 記憶力衰 吃音 意思 小膽 不眠 生殖器病 心靈自療法 無効返金 精神研究會

耳鼻咽喉科專門 醫學博士 坂井清 坂井醫院 入院隨意 診察時間 午前九時至午後三時 電話 醫院本局一六四 自宅本局一七五八 京城南大門通日本生命ビルデング

式ちくのう 渦巻ポンプ 大阪北區堂島ビル内 大阪出張所 東京府荏原郡南品川 荏原製作所

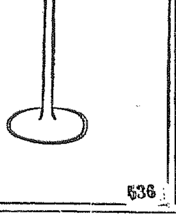

536

代價表贈呈 平壤 合資會社 內田百花園

京城永樂町二丁目 入院隨意 酒井婦人病院 酒井一郎 電話一八三〇番

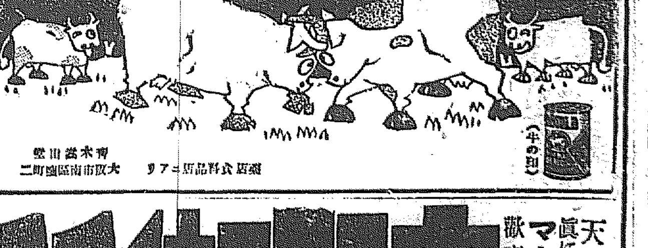

納涼夏期特別映畫

猛鬪活劇 ホドキンソン社最新直輸入 紐育の踊娘 六卷 解說 臨田天城

第二回目 日活京都派オールスターキャスト 痛絶快絶大仇討松之助十八人斬 中山安兵衛 七卷 解說 桜田耕作

生戀 死戀 日活會社第二部超特作品 楠山律監督。高級映畫劇 夫婦なればこそ 七卷 解說 平田天籟

音樂指揮 田中朝鳥

喜樂館

天下獨歩獨得夏季大興行 眞に映畫界空前の名男女優總出演作品 マキノプロダクション提供 歡喜と戀の大繪卷物 室町御所

賀川延松 マキノ輝子 中村翫之助 其他 杵槺要活家諸士の御希望に應じ 彼女の運命

期待の名映畫公開豫定番組 八月四日火曜日ヨリ

此の世の命再びあらず。。。。期待されよく

[illegible]の陣

此の道の全世界に於ける帝キネマの大革命 マキノ・プロダクション新作品

帝國キネマ會社甲陽最近の傑作映畫 青川英蘭 金谷伸子 共演 天國への道

世界的猛優阪東妻三郎熱演 高木新平 月形龍之介 市川小文治 中村吉村 マキノ輝子 泉春子 助演 落花の舞

廿八日大公開 中央館

避難者の中に……二月目に內地から觀城に入り込んだ來で社會主義者宣傳と、ふ人物……

各河川增水 【北京廿五日發電】北支那一帶は數日來の强風雨にて各河川の增水著しく天津も白河の增水に脅かされてゐる……

太刀洗に ……

映畫界打擊 入場者三割減 ……

京奉線の不通 ……は二十五日も水

府協議員等 水害地視察……

財界のにほひ

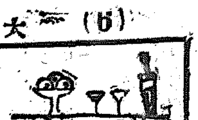

株のきのふけふのあはれさよ。廿二圓どころでマゴ付いて居るところはまだしもけふの前場には十六圓半高とドカ落ちを演じて市人をしてアツケに取られしめた。

◇

されば云はぬことではない、とうから冷淡に傍觀しつゝあつたのが、

二十圓臺割 あはれな京取株

そのむかし百五十圓にもなつた京取たでないかと關係者はいふであらうが、時すでに遲し。手遲れとなつては盛服や注射ぐらゐではよみがへりそうもないのである。あはれ此まゝ京取市場も御陀佛かと觀しまれもするのである。

◇

がしかしそう心配したものではない。まだ底値とはいひがたきにせよ昨年の安値と鞘合せをしたまで、マルで見當違ひの突飛な値ではなく、この安値から昨秋はポツ／＼と階段をあがつて此の正月には卅圓までのした實績があるではないか。今年もおなじ經過を辿るであらうとはあながち孟浪たる推想ではあり得ない。

◇

蠶資金擁花資金に金融緩漫も噂が片付けば緩漫さの極度を示すに違ひない。ざすれば日銀第二次利下となつて有價證券が上つて來る七月は此まゝ過ぎるが八月も中旬以後からはズツト見直すであらう。その時京取も開の方ではあるがどうやら花らしいものを付ける譯であります。

兩行合併 八月十一日總會

朝鮮殖産銀行と大韓銀行との合併は兩行の大株主會の承認を得たので目下兩行の手で假契約書の作成中であるが大韓銀行では來る二十九日の定時總會後臨時總會を開いて一應株主の諒解を求めた上八月十一日午後二時より兩行同時に臨時總會を開いて合併の件を附議決定する段取であるが合併條件左の通り

一、大韓の資本金二百萬圓四分の一拂込を五分の二に減資

二、合併後大韓側より重役を入れず適當の時機を見て入れる

三、殖銀より向後十ケ年を限り既に借出した百八十萬圓の利子八分を四分に低減し尚ほ別に五十萬圓の新資金を五分の利子で借入れる

而して大韓側の減資は重役持株は四分の一其他は二分の一の割合で行はれると

東拓持米拂下 品ガスレ緩和

鮮内の在米ガスレは内地のやうに米穀法が施行せられて居らぬ爲め總督府でも適當の方策がないが相當苦心して居る模樣である漢江の氾濫と同時に京城市内の米價が騰りやうでした際市内の小賣相場を低廉した總督府は一方東拓の持米を借受て配給することにしたが倘それでも品ガスレを免れぬ時は東拓の持米を拂下げせしめる策略であつて或る程度までは打合せは進んで居たと云はれる。尚ほ幸ひに京城線が早く開通したのと市內在米の需給關係もそれ程逼迫しなかつたので其の事なくも今日に及んだ京義線、京仁線の全通後も期待せられた程の米が京城に入つて來ず米價が緩騰することになれば東拓の持米を拂下げることになるであらう與米がスレは一京城のみでなく全鮮的であるからこの際或はその範圍を擴大して全鮮的の米がスレを緩和する爲に東拓の持米拂下げとすることになるであらうとも云はれる

小麥昂騰 農家も呆れる

【沙里院】用水前十三圓内外を唱へられて居つた沙里院地方に於ける小麥の價段は最近十五圓五六十錢を唱ふるに至り殊に天候の關係で出廻りの多かつた二十五日の市場では燕麥製造者が十六圓内外で盛んに買付けたので手持農家は餘りの昂騰で却て呆れて居る狀勢である

日窒事業進捗 先づ土地買收

日本窒素肥料株式會社にては北鮮水力發電の認可を得たので野口氏は今回[illegible]に事務所を設置して着々事業を進めつゝあるは既報せる處なるが本年中には發電所敷地の買收を終へ來年の解氷期を俟つて直に工事に着手する豫定であるといふが工場地は咸興と西湖津とを候補地としてゐるが何れに決定するかは野口氏の來鮮後であると

春繭共同販賣狀況

平北龍川郡の春繭共同販賣は販賣所を各面(八面)事務所に設け六月三十日より開始し七月十三日終了したが販賣總石數は四百五十餘石此代金三萬三千圓に達し之を前年に比較すれば石數に於て百餘石代金に於て一萬八千餘圓の增加を示した殊に繭代は約五割方の高價を得たので一般農家の懷具合は大に潤つた(新義州)

夏秋蠶掃立

平南の夏秋蠶の掃立は七月十五日第一回第二回を終へ第三回は二十五日に掃立らるゝ事となり八月中旬迄には全部の掃立を終へる筈で今日迄各郡で共同購入した掃立枚數は七千枚で尚ほ三千枚の掃立ある見込である(平壤)

各地繭相場

朝鮮總督府殖産局入電左の如し

▲平壤 廿五日發 ＝ 七月二十日、白繭交雜種、乾繭一石につき最高百圓、最低六十圓、買賄八十圓、總取引數量六十二石。

▲平南江東 廿四日發 ＝ 七月廿三日、白繭交雜種、乾繭一石につき、最高百三圓八十錢、最低六十圓八十錢、買賄八十三圓十錢、總取引數量三十四石。

▲平南江東 廿四日發 ＝ 七月廿四日、白繭交雜種、乾繭一石につき最高九十五圓二十錢、最低六十圓六十錢、買賄八十四圓五十錢、總取引數量十七石。

▲平南順川 廿五日發 ＝ 七月廿四日、白繭交雜種、乾繭一石につき、最高百二圓、最低五十七圓、買賄八十四圓、總取引數量十九石

漢銀東萊出張所廢止

漢城銀行東萊出張所は七月末日限り營業所を撤廢し從來の業務一切は八月一日より同行西大門支店で取扱ふ事となつた

鮮南銀行總會

鮮南銀行では二十六日午前十時より大邱本店營業所樓上で定時株主總會を開き上半期の決算報告を附議した(大邱)

朝鮮土地總會

朝鮮土地經營會社にては今二十七日午前十時より京城貨室に於て重役會を開き引續き午後二時より商業會議所にて定時株主總會を開いた

深尾氏辭表提出

殖銀理事深尾氏は愈々辭表を出したが退職後は殖銀係の金融組合聯合會を統一して中央金融會社を新設し之れが社長に就任することに内定してゐると

水利組合の補助額 不足は低資で補ふ

今回の水害で損失を蒙つた水利組合は江東十一、漢江三、臨津江二位のもので其損害は相當の額に上るであらう。目下本府において之が調査中であるが水利組合からの申告と調査の結果とを照合し總額に依つて補助額を決定する筈であるが本年も昨年同樣組合費補助とすれば其不足額は低資を融通しなければならぬ。當局としては大した損失にもならぬが水利組合の損失は大きい。昨年の如きではあるが萬全の策を講じ復活させねばなるまい(總督府殖銀理事談)

朝皮解散せず 鮮銀の反對で

永登浦の朝鮮皮革會社は今回の水害で莫大の損害を蒙り一部には解散さへ傳へられてゐるが聞く處に依れば同社は最初主として露國陸軍御用を目的として設立されたものであるが設立後三年足らずでロシアとの取引中絶したので方針を變更し[illegible]販路を開み市内に於ても陸路を始め鐵路方面の取引を開拓し特に大に期する處あらんとしてゐる矢先水害に見舞はれたのである[illegible]鮮銀も約九十萬圓の貸付ある關係上解散には反對してゐるといふ

畜牛檢疫所 申請書は本府へ

【大邱】浦項の畜牛檢疫所設置の件は申請方に付いては既報の如く本府へ進付中なるも今日まで何等の指令なきところを以てすれば十二月開會の道評議委員會に於て再び提案は不可能の狀態にあり多年の懸案として道當局も此まゝ握り潰しに終るは頗る遺憾なりと語つて居るが一方浦項在住民は是非とも明年度には豫算通過を熱望し更に結束を固めて陳情せんと計劃中である。

攝政宮の御還啓迄 危機持越しか

【東京電報】政局の危機が直面して來るのは來る廿九日の閣議であると一般に觀られて居るが恐らく[illegible]石火的に非常結末をつけられない事情上[illegible]は殿下御還啓まで持越さるべくそうなると或はその間策士等の[illegible]

兩派閣僚 死物狂ひの

【東京電報】政友會は最大危機と目せらるゝ二十九日の閣議まで[illegible]とする處々三日に過ぎず二十[illegible]

二十七日早朝小川鐵相より急報に接し急に歸京した仙石鐵相は國府津驛に下車し藤澤に行き小川法相は午前九時二十分平塚の別邸で[illegible]に關する最後の[illegible]

前に積極的對策に水も漏らさぬ作戰振りを示してる、一方憲政會側の閣僚、仙石鐵相の歸京と相俟つて[illegible]安達の[illegible]

總裁に引留ら

[illegible]を表明するに至るべく政府側の表面平靜を裝へると相反して刻々に急を告げてるる[illegible]

下色々な説あるも憲政會としては此際なるべく譲にするより外はない政友會としても個々作戰もあらうが斯うなつては時日を遷延せしめず[illegible]

好意の是々非々で行こうとの論もの聞く、これは閣割しなど云つてあながち一笑に附すべきものでもあるまい[illegible]

動に際しては首領よりも先づ其の周圍が硬化しつゝに首領の硬も[illegible]今回の政友の[illegible]

京取株式

前場 大阪大新二圓ドタ鍾新十九圓ドタの下押しを入れ入氣不引立の折柄京取に一部の成行賣出現はれ二十圓臺と同時に投げと新規賣殺到遂に十八圓五十錢と慘落し大新も一圓七十錢と低落其他は出來ざりしも軟調を帶び不味に引

▲京取二圓八十錢安 ▲仁取五十錢安 ▲大新五十錢安

手口 ▲前場▲京取市川八百、白井三百五十、有田、洪柱、吉田、田中、成沸ウリ、金秀五百新街、定岡、南カイ出來高三千五百枚

歩み ▲前場 ▲京取 [illegible]

後場 京取立會休止に大阪の軟調を入れ氣配愈く不氣乘仁取八十九圓四十錢鍾新百十八圓十錢と落し大新も八十一圓ドタと續いて安く不味に大引

▲仁取八十錢安 ▲鍾新二圓十錢安 ▲大新七十錢安

大阪短期步

▲前場 ▲大新八二一〇(寄)三〇一 二〇〇 二〇〇 二二〇〇 二〇〇 二〇〇 一八〇(大引)▲鍾新一一九九〇(寄)六〇 五〇(大引)

京取立會休止

京取株短期取引は帳簿整理の爲め後場立會を中止した

出來高未決

後場京取立會中止の爲め出來高決定せず

公社債株式賣買

株式賣買は京取市場にて清算米[illegible]位に誠實を旨として仲買[illegible]

中公債・社債・内地・現・株は大阪東京銀行・有價證券部・大阪・現株店代理店なる技巧[illegible]多少に不拘御用命願上候

京城本町二丁目 田中友吉商店 營業所 黃金町二京取市場前 電話 本九九參番 本參〇五四番 自宅 電話 本五八八番

各地市況

京取	[illegible]	[illegible]	[illegible]
仁取	[illegible]	[illegible]	[illegible]
同新	[illegible]	[illegible]	[illegible]
安取	[illegible]	[illegible]	[illegible]
鍾新	[illegible]	[illegible]	[illegible]
大新	[illegible]	[illegible]	[illegible]

算定と日歩

京取	未決	未決	二〇 未決
仁取	二	七	八三〇
同新	三	五	四四
安取	九	七	四七
鍾新	四	四	一四〇
大新	七	四	二

株式と株價 (二十七日)

▲長期は來不申、中値變らず

	寄付	大引	高値	安値
[illegible]	[illegible]	[illegible]	[illegible]	[illegible]

東京現株

東株	一二六・二〇	同新 一〇一・二〇
鐘紡	一五五・五〇	同新 一一〇・六〇
郵船	[illegible]	[illegible]
富士紡	[illegible]	[illegible]
日石	[illegible]	[illegible]
滿鐵	[illegible]	[illegible]
朝鮮	[illegible]	[illegible]

大阪長期

	寄付	大引
[illegible]	[illegible]	[illegible]

大阪短期

	寄付	大引
前場 大新	一一九九〇	一一九五〇
後場 大新	八一五〇	八一四〇
鍾新	一一九二〇	一一九二〇

▲大阪引跡 ▲大新……▲鍾新……

仁川期米

前場 四十二圓二十九錢と十九丁高に寄付四十五錢と吹上げ一頓挫の賣物に押されたが引際ヰイの買物に煽られ六十錢と強硬に大引

各地期米

	前場	後場
東京 一節	四四・五九	四四・七九
二節	・五九	・八一
三節	・五五	・八一
四節	・五〇	・七一
五節	・四九	・七七
六節	・四四	・六四
七節	・一一	・六六
八節	・六〇	・六六
九節		
大阪 寄	四四・二〇	四四・四〇
止め	四四・八三	四四・五〇

京取株式

京取暴落 廿圓臺割れ

京取二十圓臺割れは相當の賈物が殺到せる模樣で休日前は二十一圓臺は可成底堅く見へたが今朝は大阪不味の折柄洪柱が約三百の賣物が現はれ買物無し漸次値を呼び二十圓までは値を付けたがまだ賈物が消化し切れず成行賣で遂に十九圓九十錢と關門を割つた捕して關門割れと同時に前週前場の賣物は期せずして集まり之れに連續の投げ物も殺到し別頭歩み値の如く採合ふ迄に十八圓五十錢と暴落し昨夏の最安値と顏合せに止めた其間散漫は思ふがまゝに利喰を爲し買戾した分量も可成多く新規賈もあつて價已差引結果錢つた分は市川白井のウリに金秀の賈が目立つたのみであつた場付と足取りとから見れば大引一本に約一千一百も出來る有樣で之迄の喰合は少なくなり讓ろも大部解け代引も一掃されたやうだがまだ賈物は第一する模樣で結まだ底打の相とは見られなかつた

戻りは早きか 京取安の原因

京取暴落の原因に付ては一部に京取拂込の問題を唱ふる向もあつたが之等は事實無根で免に角發發的に之れ丈の賣物が現はれ之れ丈

捗込徵收せず

京取安の原因として傳へられた拂込の問題に付ては一部に京取會社中止を希望せる模樣であつた

手形交換激減

京城手形交換高に於ける前週(自七月二十日至七月二十五日)手換も左の通り(單位千圓▲印減)

切手	九、五一九	二、九四五
送金手形	三八一	四七三
約束手形	八六二	四九一
小切手	五九四	四四〇
政府預金		
郵便證書	二、九一六	五六四
公債々券	九	
同利札		
雜證券		
合計	一四、六四三	五、三三三
前週比	▲九、一〇三	三、一七七

京取より

久し／＼逃避した京取賣方も今朝は思ひ切つて賣りまくり遂に昨夏の安値まで叩き落した▲マバラ地方賈に地場ウリで利喰の濟まぬ分もあるからまだ賣られるだらうし賣られたら更に安いものと見られる▲併し如何に叩かれても京取拂込近くまで行つたら利喰も濟み新規賈もあるしこれまでの軟派が强氣に變つて案外立直りは早からうも知れぬ▲昨夏以來の値下りだが出來高四千五百枚も近來のレコードである

突然火が付く

京取に突然火が付いたので人氣は之れに集り大阪は大阪一歩安を入れたが殆んど顧るものなく其他も見送り至極不勢乘であつた殊に大新と鍾新とはギリ貧式に下げるので急落の惧れはないがまだ此逼歇調合みに推移する外ないやうである

追證が半減

京取今朝の暴落で證據金半減し同枚今後五十三百圓の追證を前場引後の納入に掛かることになり之れが爲め新規の[illegible]は差支無きも此後場も問阿かれる恐れがあり殊に賈方の多くは[illegible]の關係上被抜仲買店は[illegible]等協議があるより京取に限り後場立會中止を希望せる模樣であつた

期米

京取闇氣配

拂込問題に付いて京取市場では事實無根であると打ち消して居たが後場立會中の京取は大體鬧く寄を開けたら鬪いて安からうとの氣配である

臺外米續々入

○仁京城天日精米所が政府の拂下立千俵を買附仁川に陸揚げし京城に輸送すべく準備中なるが最近京城實い内臺灣内地種米を一千袋買附本日陸上し其他錫木、三井も外米臺灣米を入ずる模様に若ひて當地精米所も臺灣米の割安に目に入荷を見るあれば京仁間の汽車開通の曉に京城には之れの米が流れ込むであらう

照込申分なし

一部分が水害は被つたが全鮮的には今年の稲付は頗る順調に進み夏の先照射の如何が氣遣はれるが土用入後の天候は申分なくこの通りの照り込みで稲付後の作柄は一段良好となつた

在米更に減少

去二十五日現在の仁川在庫米穀物は左の通りにて其内玄米は前週に比

仁取より

京城では白米賣値制限の撤廢で米屋さんは何れも大騷ぎだと▲成程水害後原料米は一圓以上も騰つて居るのに白米は一等米の最高四十八錢其ままだしないと云ふので茲一兩日中に精米組合の協議會を開いて善後策を決めるさうである▲需要者に取つては値の安いのは結構だが其の爲め新規に原料は入つて來ず小賣業者は追に困付の形であるから此調子で行くと京城の府民は日ならずひぼしの憂目に遇ふかも知れない▲水害後の制限撤廢の賣値制限は[illegible]令も結構値段の制限を撤廢するしきを得て居るが時期を外ては[illegible]纏するのは却つて好ろしくあるまい▲此際當局も何とか京城に米を集める工夫をして府民に食糧の不安がない様にして欲しいものだ

臺外米續々入

臺外米續々入…拂下好況

今朝東拓より逹した情報によると廿五日の同地府の拂下げ米十萬石は全部賣切れとなり十三年[illegible]の殘後米は一俵十七圓四十錢より安値十七圓十五錢即ち一石四十二圓二十九錢の落札にて市中値より約一圓五十錢方の割安に當り其他一分通りは何れも當限の渡米として落札したと

拂下米好況

合格米 三三三、六二八叺 ▲地場安米		
九、六〇一叺 ▲白米三斗入三一九		
袋 四斗入四一〇叺 ▲粟四、七七〇		
俵 ▲大豆一二、〇二六叺 ▲粟一、		
八八〇袋 ▲外米四、一七二袋 ▲同		
粉米一、一二八袋		

仁川穀物出入(廿七日)

玄米	(叺)	六、	五三三〇
精米	(袋)	一四一七	三三七〇
外米	(袋)	二、	九九五
臺灣內地種米	(袋)		
粉米	(叺)	五、	一四〇
大豆	(叺)	一、	九〇五

株式 賣買 大阪竹原商店 朝鮮無特約店 京城現株取引市場仲買人 新田耕市商店 京城府黃金町二丁目 電話 一二七〇、五七〇、一九六 本局三四二六、自宅三二〇

鮮內正米

京城 沿線物は依然出廻り社絶の傷に推移せるより懸在米品と僅少の河筋物にて需要を充しつゝあるも手持筋の賣惜みに賈附頗る困難の所へ持ち自然相場は高値に酬らるゝ一方にて今朝は丸キ一等四二圓七〇四等四二圓二〇と四五十錢高を告げ地廻り米の如き發良四二圓三〇神力四二圓揃みを唱へ日曜前日に比し七八十錢方の奔騰を示し賑先一段品薄乏を疑へられてる白米は原料高に拘はらず市中賣値の制限によりて逐日採算不引合の度を高め來れる折柄とて各精米所共精種關係の引先以外にけ賣せず從つて賣物も品薄乏に同樣の狀態である

正米標準

丸キ四等四二圓一〇錢

白米卸 一圓一錢

京穀延べ

前場 八月中四二圓九〇 ▲九月中四二圓三五

後場 出來不申

仁川 定期高を受けた地場正米は丸キ角チ三等四二圓七〇在米補七三錢二厘在來種七二錢九厘見當にて何れも四五十錢高取引不振の爲め商內閑散である

釜山 現物發良都四二圓七〇神力四二圓四〇一番九月中四二圓三九▲二番八月中四二圓八四八月末四二圓八四九月中四二圓三九 [illegible]

群山 現物金羅三等四二圓一〇四等四二圓▲一番九月中四二圓〇一圓一〇上▲二番九月中四二圓一〇上 [illegible]

大邱 現物發良都四二圓三〇神力四一圓八〇▲一番九月中四二圓一五▲二番九月中四二圓一五九八月末四二圓一〇▲四番八月末四二圓〇五▲番八月末四二圓一〇 [illegible]

大豆 河筋物弗々入荷あるも元來が品拂底の場合とて手持筋賣急がす錦三二四圓六〇長湍二三圓五〇金汀三三圓四〇運鍛二三圓一〇見當送の賈手みあるも賣人は二五十錢の高値を主張して値段折合はず双方見合ひの姿である

安東株式

	寄付	大引
二十五日前場	[illegible]	[illegible]
取引所	[illegible]	[illegible]
二十七日前場	[illegible]	[illegible]

鎭平銀

	寄付	大引
二十五日	一八七〇	一八七〇
二十七日	一八九七	一八六一

大連

	寄付	大引
前場	[illegible]	[illegible]

納會 (前場寄付 後場大引)

七月限	三二八・〇〇	三二八・七〇
八月限	三二六・〇〇	三二八・〇〇
九月限	三二〇・八〇	三二七・〇〇
十月限	三二〇・五〇	三二一・八〇
十一月限	三一九・三〇	三二〇・八〇
十二月限	三一九・〇〇	三二〇・五〇
一月限	三一九・〇〇	三二〇・八〇

▲武州信州格現物 一九〇〇 一九一・三〇

小賣値段 (本社代理部調査)

白米特等(一斗)	四圓九十錢	
同一等(同)	四圓八十錢	
酒(一升)	一圓九十錢	
油(同)		
炭(一俵)	一圓卅五錢	
白(一貫)		
砂糖(一斤)	八十錢	

東京 コール

日拂	一三五ヨリ	二〇
無條件	一四〇ヨリ	二〇
翌日	一四〇ヨリ	二五
月越	一七〇ヨリ	二五

日銀帳尻

發行高	一、一九七、〇二	增三七八
貸出高	二四八、〇〇	增
發行余力	一六八、〇二	增

鮮銀帳尻

發行高	八九、七九、五〇〇	
貸出高	四七、七〇、〇〇	
準備	四五、九九、九五	

海外經濟電報

倫敦 銀塊	三二片八分の七	八分一安
米國棉花	六九仙八分の三	
現物 先物	一圓三十錢高 九三圓	
印度棉花	二十	
米國粉	四十八五仙八分の五	
スチール株	一一七 四分の三	八分の一高
アナコンダ株	四二 四分の一	

定期米賣買 明治町 京城自宅 電話(三四〇) 趣味深 思想界と現實界の接觸何れに展開するか一大戰は間一髮に迫れり機を逸せず御用命を 仁川海岸通 豐仲買店 電話(一〇五・六〇六) 二一三八九五・六七三一五六・二四二三四

仁 期 米 川 (福)

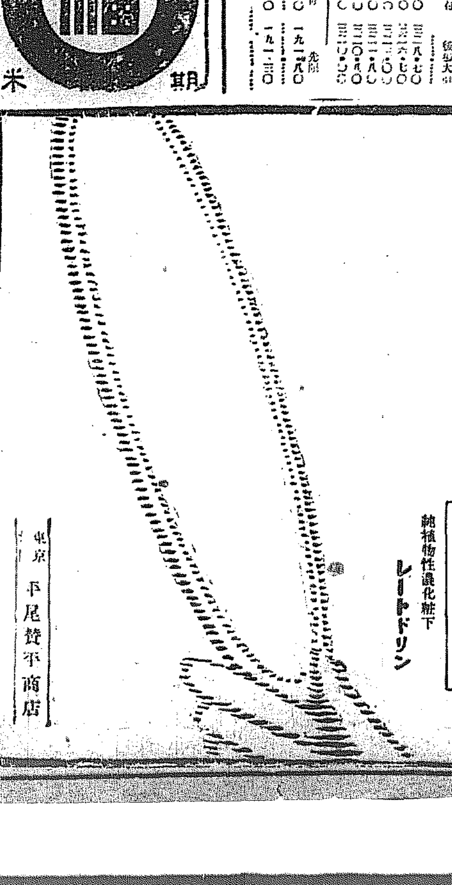

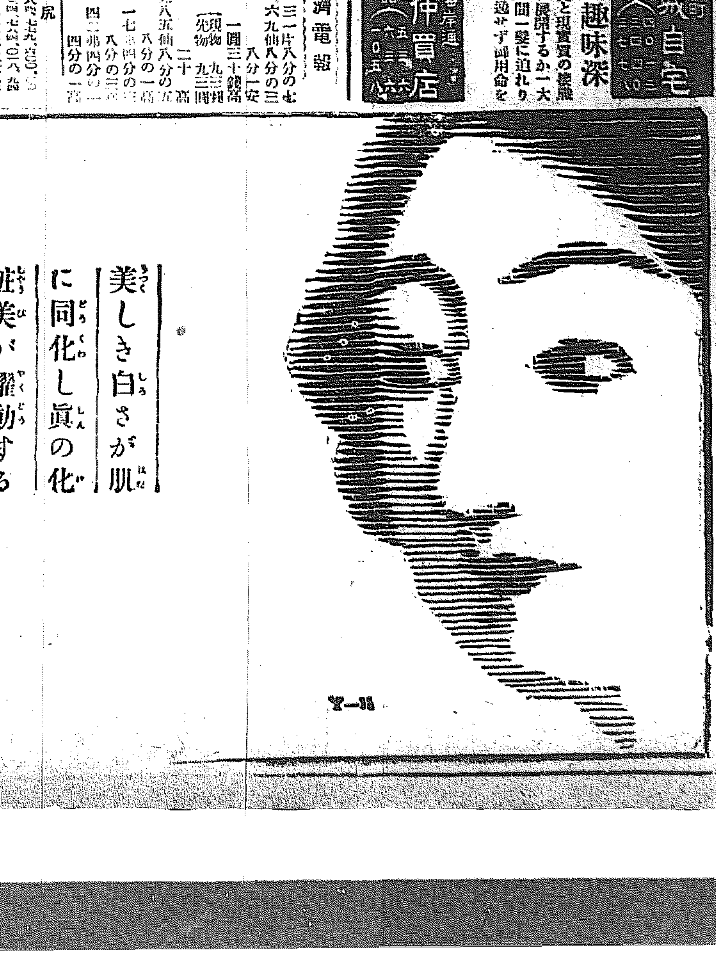

レート白粉

美しき白さが肌に同化し眞の化粧美が躍動する

專賣特許の美白原料で精製したレート白粉はよくノビ、よくツキ、肌の上にお肌の白さになりきつてしまひます。且つ日ヤケをも防ぎます。

純無鉛 專賣特許

レート固煉白粉 レート煉白粉 レート粉白粉 レート水白粉 レート打白粉 レート紙白粉

…若く明い顏になる…

純植物性過化粧下 レートドリン

東京 平尾贊平商店

婦女界八月號

緑陰讀物号

批判者 菊池寛 中村武羅夫 米田實 千葉亀雄 三輪田元道 大妻コタカ 山田わか 米田和歌子 正富曉 都河竜 太田菊子

婦女界批判 北里俊太郎氏の情死事件

▲久し振りで婦女界批判会を開きました。それは聞かねばならぬ大問題が起つたからです。即ち北里俊太郎氏の情死事件が大きな波紋を社会に投げたからです。一、心中の動機、二、俊太郎氏の今後、三、晧子夫人の今後の態度、四、家庭の人としての北里博士、五、北里博士と親族会問題の五項目に分けて論じ合ひました

▲問題が生きた実例であるのと、批判者も司会者と速記者とのイキがピッタリ合つてゐるので、恰も芝居のシナリオのやうに旨く批判の語句が運ばれてゐます。

▲而もこれは、事件の主なる関係者三名を除いて、その真相を掴んだ上での批判ですから、最も権威のあるものです。他の追随を許さぬ卅二頁の大記事です

夏に關するお國自慢

▲登志島▲高野山▲明石縮▲長門瀧穴▲日本アルプス

読むに従つて涼風自ら湧く緑陰読物です。特に登志島の海女の生活、高野山の仏法僧鳥の話、大舘乳洞窟等、怪奇さ神秘に満ちた暑さ知らずの読物です。

◇海水浴と海の注意……医学博士 小田俊三
▲海水浴をするにもこれだけの心得がないと飛んだ悪結果をもたらします。尚山に就ての大切な注意も詳しく説いてあります

◇敗殘者の集り（四年振りで日本へ帰る途中の列車中での珍出来事）都河辰夫

◇鮮滿へ旅の半月（初めて見た朝鮮や満洲の風物は記者に何を語るか）久我通

◇夏休みを有效に過させた經驗（懸賞當選）
▲夏休みは、ともすると子供を怠惰に導き、取り返しのつかぬ悪結果を齎す事が往々あります。母親の注意一つで非常に好結果を得た実例三篇を発表して、ご参考に供します

文士と画家の夜店見物

▲夜店は夏の夜の興味深い読物です。團扇片手に浴衣がけのそゞろ歩きといふ涼しく純い気分で観察された文士と画家の見物記は、本号第一の銷夏好読物です。開港都らしい横濱の異国情緒、蒼惑共に現代式な東京の夜店、勘定高い名古屋気質等、それぞれの観察者の軽妙な筆と洒脱なスケッチとにうつされて、遺憾なく地方色を現して居ります。それに土地と観察者との組合せが、巧まずして適材適所だつたのは、本誌近来の会心事で、それ故か面白味が倍加され、読み出したら手放せません。

横濱 久米正雄 岡本一平 今泉鄙江
東京 菊池寛 田中良 太田菊子
名古屋 小栗風葉 中川雨之助 都河竜 都河辰夫 首藤久子

◇夏と子供の心身鍛磨……医学博士 三田谷啓
（夏は子供の心身を鍛錬するに絶好の時期です。必ず此方法をご実行下さい）

◇重い脚氣も夏蜜柑で治る……医学博士 矢部專之助
（夏蜜柑の驚くべき偉効が新に発見されました。脚気患者の見のがせぬ福音）

◇信用や名譽を毀損された時の處置……豊原辯護士
（最近婦女界社が受けた信用と名誉の毀損事件を実例に断乎たる処置を発表）

◇日給生活者の家計三種
（本誌の家庭経済記事は毎号あらゆる方面で大評判です。本号には日給三円五十銭、二円九十銭、二円八十銭の三種の家計を発表いたしました）

益々評判の實際記事

婦女界の家庭実際記事はいつも新しい物を紹介するので有名です。この上記述が平易で説明が深切ですから、どんな素人の方でもすぐその保作る事が出来て毎号大評判です。多くの婦人雑誌中独り群を抜いてゐる本誌の記事は趣味と実益の源泉です

◆手輕に縫へる海水着とケープ……三須裕
◆ネクタイとレースの編み方……山田松子
◆華やかな『銀扇巻』の結び方……大塚靜子
◆最新型婦人帽子と被り方……ピアレット
◆夏の盛装と結婚式服……遠藤波津子
▲夏の結婚式服の流行を東髪と島田の二様にして三色版口絵でご紹介いたしました。髪によつて選ぶ帯模様の選び方から、附属品の注意、帯の結び方さしては銀扇結び、桧扇結び、変り太鼓の三種を詳細な図入りで説明してあります。結婚式に限らず夏の盛装をなさる方の得がたい参考記事です。

（長篇小説）受難華……菊池寛
（長篇小説）天と地と……久米正雄
（長篇小説）綠の路……小栗風葉
▲以上の三長篇小説は今や各々興味の頂点に達しました。「受難華」の桂子の悶えは愈々深く、「緑の路」の玄造対ちえ子の関係は、本号に於て……その筋の注意により廿四行抹消。さなたも是非……
（幕末物語）袈裟屋小町……行友李風

◆親子八人心中（特派記者）
▲隅田川畔に起つた最近の悲しい出来事。悲劇の現場を弔つた本誌婦人記者の涙を以て綴つた報告と批評をお読み下さい。

夏の料理
◇麺類料理と變つた漬物……楽満斎太郎
◇食慾をそゝる野菜サラダ……秋山徳蔵
◇おいしい大阪式の川魚料理……栄臓主人
◇おいしいジャムの作り方……婦人記者

◆懸賞クロスワード（賞品には金側時計・錦紗帯地・手提袋等を提供します）

本号一冊 金五十錢（送料二錢五厘） 半年分三円廿銭 一年分六円廿銭
東京市丸ビル三階 振替東京二九三三七 婦女界社
大阪北区堂ビル三階 振替大阪二一三七四 大阪支社

婦人畫報 八月 夏の新味生活

夏日の誘惑……杉田直樹
日常涼味……倉橋惣三
夏の家具裝飾……木檜恕一
夏のロシア……昇曙夢
夏の街をゆく心……竹久夢二
山の天幕生活……黒田米子
婦人洋裝（美の研究）……谷口政秀
フリーダ・ヘムペル（現代世界女流音楽家列傳）……牛山充
フォーキンとマーシン（近代舞人傳）……光吉夏弥

情緒の夏と生活

▲自然の子となつて暮す避暑生活……尉川暁子
▲印象の芦屋……高安やす子
▲私の夏の生活……三宅やす子
▲夏の舞台稽古……森律子
▲ポーランドの夏の思ひ出……川上常盤
▲ビイナス・ナイト……水谷まさる
▲夏のチー・パーチー……アールウホン

▲夏季に罹り易い小児病……医学博士 瀬川昌世
▲脚気病の新療法と豫防……医学博士 大森憲太
▲夏季の虚弱者の栄養食……春海玉江
▲乳兒栄養品の調理方
▲夏のお化粧……久米なか子
▲夏の髪形六題……西山秋子
▲巴里の流行から……まち子
▲新しい恰好の海水着の作り方……高田弘四郎
▲其他料理化粧の記事満載

畫

○摂政宮様を始め御兄弟の宮様方がおそろひにて
○御礼装の東伏見宮大妃殿下
○御新婚の久邇侯爵と鷹子姫
○北白川宮王女殿下の日常服
○朝融王殿下御成婚御披露
○六夫婦揃つた塚本氏の家庭
○面白い各国服装のいろいろ
○倉橋惣三氏の家庭と新居
○武井武雄氏の家庭
○令嬢写真 稲垣子
○三令嬢・東郷啓子・小笠原恭子・出羽雅子・富士子の語題

報

○夏むきの束髪と日本髪八種
○浴衣と木綿の夏衣
○動的の美と魅力ある手夷情
○天才と奇麗で名ある子夫人
○米国上流婦人の夏の生活
○気のきいた洋装と台湾服
○二令嬢の避暑地に於る生活

口絵 三人 武井武雄 川端龍子 高畠華宵
口絵 山湖画 ジャーン 一
口絵 ラブテード 月比谷
口絵 ジューマンシェクス夫人
南部・毛利・月比谷
関屋の結婚 其他時事写真数十
菅野鋭吉氏夫人

短篇 或男の運命（悲脱不遇の老文士の恋と淋しい死。苦心の傑作）……中村武羅夫
小品 椎を植うる日……吉田絃二郎
諧謔 好人物……佐々木邦
長篇 春と冬との間……細田源吉
中篇 顔の喜劇……大泉黒石
叙事詩 輝ける薔薇（可憐な少女の数奇な運命。幸か？敵の手か？）……福田正夫
詩 月の暈……川路柳虹
応募 同じこと（懸賞募集小説）……
仏蘭西にて

定價一円 郵税二銭半
東京 社

月刊 養鶏之日本 八月號

養鶏成功の秘訣は真摯科学の適用であります。研究と努力は養鶏成功の近道です

大正三年創刊 一部二十九銭 半年一円六十七銭 一ヶ年三円三十銭

内容見本無代進呈 東京 養鶏之日本社

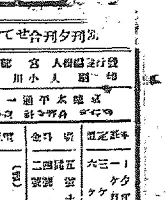

英和單語集と日用手紙の書方

附 英和最新語彙

小學校教員檢定受驗案内

附 最近五年間檢定試驗問題及答案例

東京市四谷 東華堂

大正十四年四月一日現在

朝鮮總督府及所屬官署職員錄

京城本町 大阪屋號 振替京城二〇七三

秋季種苗農具目録（詳細圖入 説明附）

乗御進呈

京都七條大宮西入 田中種苗園 小賣部

蓄音器 時計 眼鏡 貴金属
ORAPHOPHO-NERECORD
竹内時計店

最新刊

伊村吉次郎著 勞農露西亞新經濟政策	二一〇
坂西由藏著 經濟生活の歷史的考察	二、九四
甲斐秀子著 批評教授の理論と實際	一、九九
小町谷操三著 木材と鋼業の發達と將來	三、六七
小野塚喜平次著 保險事業の運動と契約	二、六二
水野錬太郎著 日本及南支南洋の經濟	二、四一
高橋勝著 地理學研究者の爲めに	一、六二
増田惟茂著 綴方教育心理學的基礎	二、六二
池岡直孝著 公民教育の根本問題	一、一〇
山桝儀重著 歐米革新教育の實際	二、六二

京城 大阪屋號

生れ月の神秘（運命判断）

音樂家 山田耕作先生著

定價小型ポケット十五頁製紙 郵送料六銭 上質紙

本書内容（各月號）
その人の性格
その人の能力
その人の長所
其の人の陥す可き罪
その人の短所
其の人の歩む可き道
その月生れの子供
その月生れの偉人名士

恐らくは何人も、本書を繙いた刹那、著者と同じくその不可思議に驚かされない人はないと信ずる。

神のみが知る運命の秘密は、遂に音樂家の第六感第七感に觸れた。果して迷信か、果た暗示か。それは云ふ、真に角、私一人に當てはめて見ると、恐ろしい程よく的つて居る、と猶更の自信を以て語つて居る。

神のさゝやき、我等人間の運命の秘密は、遂に音樂家の俊敏なる第六感第七感に觸れた。

最新刊

東京市京橋區南鍋町 實業之日本社發行

ヴイタミンの含有量 第一位

眼鏡印 肝油

滋養強壮 大阪市道修町 伊藤千太郎商店

全國著名の藥店にあり

大家族主義

生命保險は、人と人とが助け合ひ、共に榮ゆる信念の下に成立つてゐるのであります。我社は、此信念に基き、大家族主義の經營を行ひ

零歳から六十歳迄の方なら全部加入して頂く保險種類を有し、熱と、力と、眞心とを以て、奮闘努力し、皆様の御共鳴を俟つて居ります

八千代生命

東京市麹町區内幸町一丁目

……文會の言ひ分
貴族院方面の觀測

……しないのは……
……であるか……
……なしてゐる。

（するかせぬか）
考究中の二案

京城日報

天恩渥し 日の如き慈みを思ふ

一

今回の水害は、斯らいふ場合によくあるやうに初めに傳はつたものが寧ろ誇大に失した嫌ひがなく、寧ろ後から段々被害の厖大な状況が明かになつたのは、通信機關交通機關の一切が一時不通になつた當時に於ては、別に怪しむに足らぬことであるが、我等は假へ通信機關の不備を抑いても、その被害が成るべく少ないことを希望した甲斐もなかつた。總督府の發表によれば、去る七日から十六日に至る第一回の被害及び去る十七日から二十二日に至る第二回の被害を合せて、死者三百六十七名、流失又は倒壞した家屋約一萬二千戸、浸水家屋は約二萬六千八百餘戸に達してゐる。耕地及び諸建物の被害は尚不明であるが少くも何千萬圓、或は億を越えてゐると思ふ。朝鮮に於ける恐らく最大の天災と言はねばならぬ。從つてその救助の措置に對する官民の責任も頗る重大であることは多言を要せぬ。

二

畏き邊りには、今回の水害をいたく御軫念あらせられ、畏くも御沙汰と共に御救恤金五萬圓を賜はつた。右は特に御差遣の新江田侍從より昨日朝鮮總督に御傳達せられ、總督は只管、天恩の深きに恐懼感激してゐるが、これは一般內鮮人のすべてに共通する感じでなければならぬ。即ち官民共に今後に於て益々最善の努力を救濟施設と復興事業とに致すべきは勿論であり、これによつてのみ聖旨に答へ奉り得るのであるが最も肝腎すべきは、畏き邊りから朝鮮統治に深く大御心を用ゐさせ給ひ機會ある毎に內鮮人に對する完全なる一視同仁の御精神を明示し給ふことである。これは今更いふ迄もないことであり、齋藤總督が在任七年の間に體したところも此處、その御精神を具體化せるものに外ならぬ。何人も知る所であるが、今尚少數の官民中には、總督政治の眞意に通ぜず、鮮人に對する態度擧措の宜しきを缺くものが絶無といへぬ。我等の遺憾とする所であつて斯くの如き徒輩は、今回鮮人多數の不幸を憐れみ給ふ聖慮を拝して何と感ずるであらうか。しかも我等は斯くの如き極めて少き例外の事實を彼是多くいふ必要はない。內地人の殆ど總ては今回の罹災民に對し內鮮人といふ民族的區別を少しも認めず、自然の同胞愛を傾注しつゝあるは如何に僻んだ目、ひねくれた心を以てしても、之を疑ふことは出來ぬ。現に內地に於てすら朝鮮の水害に同情して各地に醵金募集計畫があるが如きは之を示して餘りありと思ふ。今回の聖旨は一層一般官民に感激を與へて、その同情相愛の精神を[illegible]ことであらう。

兩派で競爭して 本黨へ秋波を送る
憲政會の眞意は政友牽制の爲め 決裂對策に必死となる

【東京電報】政憲兩派は總辭職の外なき政情を醸成し只其時期が問題として殘され居るに過ぎず今や決裂後に於ける對策につき政憲兩派とも必死運動をなし政友會は是が非でも本黨と合同又は提攜に全力を擧げて劃策に腕を振ひ憲政會も政友會と絶縁後は本黨と提攜すべく劃策に餘念がない、然し憲政會が本黨と提攜するとは實際上不可能なるべきもこは政友會を牽制する爲めの策動と觀られ憲政會の眞意は單獨內閣を組織し次期議會で不信任案の提出された場合は議會を解散し選擧の結果に依り進退を決せんとするにあつて、憲政會が單獨內閣組織の可能性有無につき兩論ありて何れとも豫斷を許さぬが反對側では現在の形勢は單獨內閣組織不可能に終ると觀る者が多い

立場となるとその時期が伸びるかも知れないけれども八月の末頃までには吾々は〇張りした氣分になるであらうと思ふ

三角關係で 一層混亂

【東京電報】政局の分岐點たる二十九日の閣議を前にし憲政政友兩派は既に何れもその進路を定め嵐の前の靜けさを保つてゐるが、然も政權の爭奪戰は頗る猛烈を極めたる上政本合同を目的とせる提攜決議あり爲めに從來の憲政政友兩派の二角關係より一轉して政友本黨を加へた三角關係となり、政局は一層混亂するに至つたので來る二十九日の閣議を待つまでもなく二十七日及び二十八日に於て暫く混亂を觀るべしと

前提として 近く提攜か
政本兩派の巨頭往來し 合同機運愈よ濃厚

【東京電報】床次政友本黨總裁は二十六日午前五時鳩山一郎氏を四谷區大番町の山本達雄男邸に派し過般會見された鈴木喜三郎氏の私案に就て懇談せしむる處あり、更に鈴木喜三郎氏に對しても同樣懇談を遂げしめたが其結果床次總裁は二十七日[illegible]の別邸に於て有爾氏の訪問を受け政本兩黨の將來に關する方針を議する豫定である、一方山本達雄男は二十五日朝來木下謙次郎氏と鎌倉の別邸に於て融合を重ねたが二十六日には小橋一太氏も加はり今後の態度を商議した右の內木下氏は特に田中總裁山本大將等の意を受けて出たものと觀されてゐる。何れも二十五日夜丸の內[illegible]に於ける甲子會の會合及び二十六日の鳩山氏邸の會合と其精神を同じくし共に政本合同を理想とするの前提として提攜の實現を圖るものであつて一面政本提攜の立場に於て協し得ざるところを自由なる在野の立場より表現せんとする次第であるが、斯くて政界變動の前提條件なる政本合同の問題はその不可分なる宿命に於て締結されて政局內閣倒壞の日を前にし、將に實質的解決の一大段落に到達せんとしてゐる

政權は野黨に 行くのが當然だ
酷い目にあはされたから 憲本提携は御免蒙る 元田本黨顧問語る

【東京電報】政局は決裂に決してゐるが政變が出來るかどうか、元來協調に依り內閣を組織して來たのであるから不統一の責をもつて辭任するのが當然である、然し黨內で承知すまい、單獨內閣を造れば無論解散だがそれが果して絶對多數を得るかどうか疑問である、政府と手を切れば約束したことはない、曾て合同派の起つた時政府の女房と不義は出來ぬと言つたに過ぎぬ第一政綱が違ふじやないか憲本提携等は第一政策が異り且つ酷い目に會されてゐるから到底出來ない、兎に角加藤子も一通りやり終つたから此際辭職が一番だ、後繼內閣は大命に依るので窺ひ知るを得ないが大體から言へば野黨に行くのが當然だが吾黨が少數であるからとてどうか判らぬ又改造も頗る困難であらう

憲政單獨內閣 は實現しまい
鳩山本黨總務談

【東京電報】私は本黨內に政本合同、憲本提携の二潮流が暗鬪してゐるもの如く傳へらるゝ事實については絶對に否認する

南北一致して 難局に當る
贊成者多く融和の 芽として大いに注目さる

【北京廿六日發電】過般上海廣東等に起つた諸事件が支那對列強の重大外交問題となつた結果最近一部有力者間に南北一致して現在の難局に當らうとする議論出で、右は南北融和の〇として大ひに注目されてゐる、此の議論は關東方面の外交家が提議したもので伍廷芳氏等はこの說に贊同しこの結果全國に通電を發し南北共同一致した之れに對し各方面就中西南各省の贊成を得たと報ぜられる尚國民黨中央執行委員會は近く何等かの形式を以て北京政府に共同對外の提議を試みるであらうと

辭表提出に 當分手間取らう
廿九日の閣議に臨む 政友會の三對策

【東京電報】二十九日の閣議には當面の問題たる財政整理案が正式に上程され愈々之が論議に入るべきものと各方面で想像されてゐるが當日整理案の上程されるに對し政友會に於て豫想された對策を擧ぐるに

一、政友會閣僚より加藤首相に對し財政整理の根本方針について說明を求むる處あり斯くして首相の根本方針は政友會の抱く所と相容れざるものあるを以て此の儘協調を以て進み難しとなし整理案の內容には手を觸れぬとの觀測

二、加藤首相及濱口藏相よりの正式說明を受けたる後政友會閣僚より之が對策を講究する爲め更めて若干の時日を與へられたい、尤も先日案の內示を受けたが夫れは非公式であり且つ藏相の私案として示されたもので本日の公式上程とは自ら其の趣きを異にし又當日藏相から秘密の言を依頼された爲め黨の機關にも諮る事が出來なかつた樣な狀態であるから、此の場合直に討論に入る事は困るとて更に若干の時日を要求すべしとの觀測

三、政友會閣僚より地租委讓論を持出し之れが實現を主張すべしとの觀測

以上の三つであるが何れにせよ當日の閣議で直に協調破裂にまで到達し三閣僚が辭表を首相に突きつけるまでには至るまじく政友會として未だ黨の最高機關にもかけてない事であるから、一旦は其の最後の態度を決し其上で田中總裁を訪ひ最高幹部會にかけて最後の態度を決すべく、然る後加藤首相と會見となり協調を繼續して行く事の出來ない理由を述べた上、更に閣議の手續となり此の席上で愈々三大臣の辭表提出となるべく夫れは八月二日御出發前には運ぶまいか、そこに暫らくは無風となるかも知れぬと觀られてゐる

三三の補缺閣僚は 上院から物色か
憲政內でも不平はあるまい

【東京電報】貴族院方面では政友協調決裂後憲政會單獨內閣出現に非ずとなすに觀測が一致して居るが、此の場合三閣僚の補缺は恐らく貴族院方面より物色するに至るべく公正會等より其領袖連の登用を試み又研究會にも手を染むるに至る事を豫想してゐる、而して補缺閣僚を上院方面より物色するに就ての憲政會內の意嚮は如何と云ふに適當なる人物は既に概ね政務次官の地位に納まり今更之れを大臣に推薦せしむる必要もなく、愈々單獨內閣となれば政務官の椅子が八つ空くから之を黨內から補充すれば不平も起るまいと云ふにある

中日文化事業 上海委員會成る
公文の交換終了す

【本社北京特電】去る五月中日文化事業委員會成立以來支那側と交渉の任に當り上海委員會組織に就て一時面倒に陷つたが、漸く廿五日に至り汪榮寶公使と沈外交總長との間に上海委員會組織に關する公文の交換を終り茲に上海委員會は無事成立を見るに至つた

英租界に 露人巡査
支那人を廢して

【奉天電報】英國は今回の上海、香港、廣東事件に鑑み同國租界に從來の支那人巡査を廢して露國人巡査を採用する事となり各地で雇傭して居るが奉天に於ける露國人にもそれぞれ勸誘して來た

不評判の 勞働法案
修正請願の 委員を擧ぐ

【本社北京特電】一昨日議に掛けて現に法政院で審査中の勞働法案は餘り多く勞働者の權利を束縛すること酷に失すると云ふので各地勞働團代表二十餘名は出席の上二十六日公會館で勞働法案修正請願委員の選擧並に右修正に關する全國勞働團體の決議をなし、選擧の結果學生等十三名を執行委員に推舉した（廿六日發）

政友會は 頗る不利
時機を過つたと 樞府方面の觀測

【東京電報】政友會幹部の進退去就が如何なる措置に出でんとするか極めて興味ある問題なるが樞府方面では大體左の如き觀測をしてゐる。政憲兩派の鬪爭振りを見るに政友會側に頗る不利なるものがある、元來政友會が今日憲政會と絶縁することは時期及方法に於て策の得たものではない、普選實施の後政友會の目的を達した時に引退の時期とすべきであつた、然るに田中總裁は將來の協調を爲して政策の一致を聲明して國民をして信ぜしめたに拘らず僅四ヶ月にして此の離反を示すが如きは實に拙劣なやり方で政友會の期する總裁內閣は不可能に終り、憲政會單獨內閣組織に十分の餘裕を與へたものでその他も憲政會に有利なものが多い

色氣を見せねば 交渉は進捗せぬ
邦人紡績聯合會の回答に 支那側不滿を抱く

【上海二十六日發電】支那側の提出した六ヶ條の要求條件に對する邦人紡績聯合會の回答につき支那側は二十五日交渉後の手を經て回答を寄せて來たが、それによると日本側の意外とするところで日本側調停者の云ふところと多大の相違がある、支那側としては既に出來るだけの讓歩をしたに拘らず斯かる回答では到底交渉を續ける事は出來ないと述べてゐる、察するに支那側は日本側紡績業者の妥協的調停の意嚮ありと思ひ正式交渉を始めたのが全然裏切られたとの感を抱き居るらしく日本側で今少し色氣ある態度を示さぬ限り交渉の進捗はむつかしい

は近く公表さるべく總領事の委員會は今秋組織の見込で殘るは北京委員會の組織である（二十六日發）

普選施行令
諮詢手續は 九月上旬か

【東京電報】普選施行令の公布を急ぐ樞府側では今日に至るも政府が諮詢の手續きを採らないのは如何なる都合かと頗る其の成り行きを注目して居るが、政府は暗に[illegible]會期中であるが、政府の融合を策し若し解散するの機會もあれば普選により選擧を行ひたい腹があるので、居る如く多分九月上旬御諮詢の手續きをなすであらうと

犬養氏
遂に當選受諾

【東京電報】岡山の補缺選擧に當選し一旦不承諾を聲明した犬養毅氏は同選擧區民並に政友會側の勸說もだし難く遂に當選を受諾した

特惠關稅法 朝鮮にも施行

【東京電報】過般關東州に施行された特惠關稅法（大正十四年法律第五一號）は朝鮮樺太南洋にて施行される事となり右勅令は二十八日官報にて公布される筈である

外相會議 開催か
保障條約で

【伯林二十六日發電】當地政界消息通間で保障條約の交渉につき第二段の方法としては左の如き三種の方法中の一を選ぶものと信ぜられる

一、關係國で保障專門會議を開く

一、各國外相會議の開催

一、千九百二十四年のドーズ案會議の如き大規模の會議を開催すること

而して佛國外相ブリアン氏は第二の外相會議を倫敦に召集することを選んだ

ブライアン氏 逝く

前米國々務卿ブライアン氏は二十六日逝去した享年六十五歲

外相から弔電

【東京電報】前米國々務卿ブライアン氏逝去に對し幣原外相は多年平和の爲に盡瘁されたブライアン氏の長逝は深く哀惜に堪へずとの弔電を發した

野田商相 靜養

【東京電報】野田商相の經過よく二十九日の閣議に出席の豫定であるが醫師の勸めにより自邸靜養を以て同日の閣議にも出席見合せの由である

ぺ氏新に組閣

【ボルドー二十五日發電】ポルトガル內閣組織の委囑を受けたペドロマルチン氏はこれを辭退した爲下院議長ペレイラ氏が新に組閣の命を受けた

振はない採氷事業
到底引合はない仕事 志岐信太郎氏語る 釜山で

【釜山支局特電】朝鮮天然氷會社專務取締役志岐信太郎氏は二十七日朝京城に向つたが語りて曰く朝鮮の採氷業者は朝鮮稀有の大水害と氣候の不順にかてゝ加へて不振で本年の如きはまるで話しにならぬ有樣だ斯く採氷事業は振はないから天然氷會社は遂に資本金二百萬圓を思ひ切つて三十萬圓に減資し事業の縮小を斷行し一方內容を整理した上繼續して居る譯で本業は天然に採氷し得られるから極めて有利である如く見て貰つたのだが大量需要は內地で遠方への輸送は引合はず結局の七、八分は解けてしまひ殊に需要先に於ける設備等の點で一寸六ヶしい事情を如何にもして到底引合つたものではない、從來京城東京方面にも相當の取引があつたけれども結局人造氷に驅逐されて內地取引は見込薄です、財界も各種の打撃を受けて來たが內地より朝鮮の方が立直りも早く寒い入氣は好いやうに思ふ。朝鮮にも大なり小なり米の移出による回收金と現金の流入を見たならば朝鮮の財界は向ひて來るであらう殊に金利の引下げも與つて力あり政務總監の談話の如く第一期工事に從つて局面は漸次復活さるゝに至るであらう財界を此の機會に引き上げるには內地資本を入れることは餘り歡迎しない、要するに此の調子が良いと思ふ

獨逸商品の 輸入禁止

【ボルドー廿五日發電】ポーランド政府は獨逸との關稅戰爭の結果極めて多數の獨逸商品の輸入を禁止する七月十一日の閣議決定を發表した、尚獨逸商品の輸入は年々二十億法を超過して居るが右禁止の結果は今後佛國の輸出の爲大なるはけ口を開くであらうと。

秘露の油田
米商務官報告

【華盛頓二十六日發電】秘露駐在米國商務官ペントレー、マッケンジー氏より商務省に報告せる所に依れば北部秘露に於ける石油地方にエーカーの[illegible]政府所有の地域油田貯油池等を擁得して油田購入借[illegible]入等に逃去十八ヶ月間活動を續けて來つたローヤル、ダッチ、シェル石油會社が同地方石油業から手を引いたことは秘密に於て相當批難の的を高めてゐると云ふ會社は秘密で醜聞した株主に對しては、全部之を擔任した上に會社は何に秘密十萬磅を投じて所謂したがその後調査の結果產額は足にて徹底せず、多額の投資をしても引合はぬことを發見して今回の措置に出たものであると

茶話

▲水害御同情の御沙汰と共に御救恤金五萬圓の御下賜があつた▲朝鮮に又々朝鮮に對して御內帑金の御下賜があつたこと畏くも痛く御軫念あらせられてかく罹災民の爲に御心配遊ばされ御沙汰のあると云ふ事は有難い極みであらう▲所が此の水害に乘じて罹災者の天然氷は一貫十五錢で賣つて居るのに京城の氷が拂底と聞いて他の氷屋が人を入れ込み一貫二十錢乃至三十錢で賣つて居るとの事だ▲何と云ふ人非人な行爲と共に皮肉な對照であらうか▲斯う云ふ島國根性を現すのは日本人の通弊かも知れぬが外國で日本品が驅逐されるのも斯う云ふ間違つた根性があるからだ▲日本商人は今少し道徳と云ふことを重んじては何うか。

各地溫度 二十七日正午

大連	七五度二
奉天	八七、八
龍岩浦	八七、八
雄基	七三、四
元山	八〇、六
江陵	七八、八
京城	八八、五
仁川	八二、四
木浦	八四、二
釜山	八〇、七
長崎	八四、二
下關	八二、四
東京	七五、二
湖靜	八〇、六

辭令（廿七日付）

朝鮮道立醫院醫官 鄭求忠

黃海道在勤を命す 同 町田秀雄

咸鏡北道在勤を命す 同 本田[illegible]

平安北道立江界醫院長事務取扱を命す

公會私會

◇總督招待 齋藤總督は目下入城中の新江田侍從を主賓に各局長、京畿道知事、京城府尹、憲兵隊司令官、中樞院副議長、顧問等合計三十七名を二十七日午後七時半から官邸に招待晩餐會を開催した

◇東本願寺講演會 京城夏季大學の招聘で豫て來城中の大谷大學教授山邊習學氏の講演を廿八日午後八時半より南山東本願寺に於て開催し講題は『幸福なる生活』一般の來聽を歡迎すると

京日案內

株式名義書換停止公告 大正十四年七月二十四日 朝鮮京南鐵道株式會社

公債 八十圓以上に買受ク 京城南大門通 西村商事信託商會

古綿 電氣打直し 罹災者に限り無料打直し致します

尋犬 純アイリッシュセッター 懸賞付

雜木 板 京城古市町

求貸 間 六疊二間位 京城南山町附近

貸電話 本局一七〇三番

恩給 年金扶助料手數料 京城府黃金町

古本 誠實買入 御申込次第參上

新疊 表替 京城本町

空樽 古新聞 空瓶

カワ ウソ毛皮類買入

ハガ 電プリング 京城太平通

運送 京城南大門通

リネ オカードの名稱と

外務 社員採用 日本生命朝鮮支店

外勤 前中來談の事

痛く 病院

黑燒 元祖 京城

ほね つぎ 柔術道場

家求 西洋館

電話 京城府南大門通

電話 買入並賣却

京城附近水災實況寫眞畫報

▶▶ 朝鮮有史以來、天の猛威を遺せる ◀◀

裝幀美麗 版型定價金五拾錢

本畫報は這回の大水害慘狀を記念の爲め特に本社寫眞班が濁流の中にありて

晝夜を分たず萬難を排して災害の激甚なる 龍山 西氷庫 鷺梁

津 永登浦 纛島 に涉りて其實況を撮影し 特に其百

餘種を選びて 公刊したる逸品にして他の希及し得べからざるも

のであるを大方諸彦の御見を乞ふ。

發行所 京城府古市町十四番地 大陸社 電話本局七〇四番 八五番

株式名義書換停止公告 大正十四年七月二十七日 朝鮮銀行

灌漑、揚水用 アポロ渦卷ポンプ 全揚程五十呎迄揚水 ニ適ン ▲他機ニ要スル動力入費ノ半額

理想的精麥機 須藤式精米麥機

發動機界ノ覇者

弘中商會 釜山府

代理店募集 民蟲王 名和先生發明 南京蟲白蟻驅除 特許 伊藤毅商店

內科 胃腸病 石川醫院 京城明治町

子供を拉去さる

現金強奪

金組書記の惡事露見

八人組の馬賊に

即ち首領の一派が部落襲撃の後へ八名の馬賊が各自長銃を携帯……男（當十四歳）を人質として拉致……し五十圓の人質料を申越し越えて翌十八日には同じ部落に五名の……は賊の放つた流彈に當つて重傷を負ひ翌日死亡したと右に對し北鮮

應ぜぬ家には放火す

……二戸に放火して逃走した、それは出金の要求に應じなかつた爲めで【大田電話】

被害二千數百圓

……大田郡鎭岑面……の所有土地（……）……同九月……日町……商店より四百圓を……手段にて……商店より……二千圓を詐取し……

◇けふは土用うし……◇

罹災當時の狀況を聽取

海江田侍從親しく纛島の災害地へ

二十七日午後零時四十五分朝鮮ホテルを出られた海江田侍從は安藤警察部長、梯保安課長、加藤東大門署長の先導、時實府尹、鈴木通譯、牛田内務局長、國友警務課長、岡本參與官、馬淵秘書課長、憲兵隊長等が隨へ四臺の自動車にて纛島に向ひ途中往十里普通學校前にて纛島郡守、公職、等の出迎へを受け一時十五分纛島面事務所に到着それより公立小學校、面事務所等に慘害の跡を偲ばれ郵便所にて河原田所長より當時の模樣を聽取し更に水災地の慘狀と復舊振りを熱心に觀察され纛島警察官駐在所にては同所員が最後まで踏み止まり好く島民の救助、狀況報告等のため活動せる狀況を聽取されていたく感心された尚、公立普通學校等を巡觀、途中附近の狀況は細大となく知事其他の説明を聽取し二時四十五分東大門警察署にて御休憩せし渡船にて對岸なる奉恩寺に到着、住職羅晴湖氏が出水當時身命を擲つて纛島住民の救助に努めた功を聽取し『よくやられた』と賞讚の辭を賜られ四時半再び渡船にて纛島に引返し自動車にて六時四十五分朝鮮ホテルに歸着、少憩の後總督官邸の招待晩餐會に臨席され、入城第一夜が過ぎた。

歡迎晩餐會

總督は二十七日午後七時半御入城の勅使海江田侍從を主賓として各局長、知事等を官邸に招き晩餐會を開いた。

羅災者救護 廿八日迄は存續するか

京城府の羅災者救護事務は去る二十五日を以て打切る筈の處海江田侍從御來城の二十八日龍山方面觀察につきそれまで存續する模樣である

横須賀火事 三十八戸を燒く

【横須賀電報】二十七日午前二時頃横須賀市公郷町三三八二理髪業小川健一方から發火し公郷郵便局隣東銀行支店を始め民家三十八戸を全燒二戸を半燒し午前四時二十五分鎭火した

訪歐の二機 けふ平壤に

太刀洗を拂曉に發して 午前九時頃着陸か

【平壤支局特電】朝日新聞社の訪歐飛行機は廿七日夜太刀洗に一泊廿八日朝午前五時太刀洗發午前九時頃に平壤着陸の豫定で當地歡迎法は豫定の通りに行ふ筈

鍾路署の清潔法

廿八日から八區に分けて

既報の如く府内各署では水害後の傳染病の流行を豫想し大々的に消毒豫防的戸口調査をする事となつたが調査の結果は避病所まで設立しなくてはならぬかと云はれてゐる、鍾路署では八組に別ち各組に消毒人夫十名、下水人夫二十四名をつけ各組に七十名の巡査を當て徹底的に二十八日より三十一日まで四日間に亘り行ふ筈

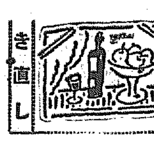

新規時 き直し

水の追立ては猛烈な家主の追立てよりも一層猛烈で一歩の假借もない。嘘だと言つて幾ら踏んばつたとて家諸共根こそぎに持つて行かれては堪つたものでない。で仕方なく慈と末練を振きつて命から〴〵立退いた人達は水の猛威を受けない安全な場所に引越した。何しろ一時に數千戸も必要な折柄さう空家は有つて居られない。當惑を噛みつぶしながら我慢してるものもあらうし窮屈かない所を無理やりに押つけてゐるのもあるだらう其處へたづねて行つて感知の一つ二つも聞かされるのを覺悟して一狎り易い田代さんの新居を訪問する。

一切泥まみれで 新世帶も同じです

官舎の有難味を説く田代夫人

避難者の移り先きを訪ねて……(1)

せつせと着物の手入に忙しい

田代さんと言へば鐵道局の副參事で學校組合議員でもある。堂々たる龍山の官舎に納まつてゐたが水の追立を喰つたので龍山町二ノ一九に借家住ひを餘儀なくされた。長いこと空いてゐた家だつたが當としては堂々たるものだ。『御免なさい』と玄關から聲をかけたが誰も出て來ないすぐ正面の座敷には奥さんと娘さんらしい綺麗な平壤の女性が二人せつせと荷物の手入れ最中なのが見えてゐる。だが私の聲に應じては呉れない。其處へ飛び廻つてゐた坊やと爺さんが出て來て漸くお母さんを呼出して呉れた

御覧の通りの有樣で一切

台所泥まみれになりました。十九日に引越して參りました、時には二枚の毛布きり外にかぶるものがないので九人の家族はそれで一夜を我慢したのです。茶碗やバケツ飯櫃などは湯で煮たり新調したりしましたが夜具に困つてゐる所に猪鍛の櫻井さんの奥さんが見えまして貸して下すつたものですからやつと樂になりました今度ばかりはまるで新世帶を持ちなほしたも同じですね。勝手の方や風呂場など官舎の行屆いてゐるのからしますと大した違ひでつく〴〵官舎の有難味を感じました。此處三四ケ月の間は新世帶を持つた積りで不便を忍んで行く覺悟です、と奥さんは汗みどろの浴衣がけで語つた

宋巡査職に殉ず

匪賊と交戰二時間 貫通銃創を受けて

【新義州支局特電】二十五日午後七時頃平北渭原警察署山本巡査以下十名は管内渭松面藤坪洞裏手密林中に於て二十餘名の匪賊と出會ひ交戰約二時間に及びしが日沒に乘じ匪賊は逃走目下追撃中なるも交戰中巡査宋日成は頭部及び胸部に敵彈の貫通銃創を受け殉職した

義捐演藝會 たぬき會が浪花館で

新聞記者が組織するたぬき會では水害罹災者に義捐金を贈る爲め廿八、九の二日間明治町浪花館を無料で借り義捐演藝會を開催

砂ほこり―暑さ

撒水が出來ない時に 蒸し暑さがつゞく

暑い、暑い日がつゞく。永らく斷水したのに、また制限給水と來たので街路の撒水も出來ず、カラ〳〵になつた埃つぽい風で、一層暑苦しい。さてこの天氣が何時まで續くか、京城測候所に聞いて見ると滿洲から高氣壓が全鮮に擴がつて來たので茲二三日は晴天が續く。氣温は廿七日の最高温度が卅二度七で、昨年の今ごろよりは平均二三度高いとの事である

愈八月一日から 中央豫選大會始まる

期待さるゝ各チームの活躍 心機一轉萬障を排して出場せよ

本社主催第二回全鮮野球爭覇戰の序幕戰たる中央豫選大會は去る十八日より開始される筈の處未曾有の大洪水のため延期のやむなきに至つたが今や水災後旬日を經過し各方面は何れも復興の緒についたので愈よ八月一日（土曜）午後一時から京中球場に於て開始することになつた。本豫選大會に於て華々しい活躍を期待されてゐた鐵道側に屬する二、三のチームは今回の水災によつて多大の損障を蒙り目下復舊に忙殺されてゐるので或は參加不能となるかも知れない本社は此等のチームに對しては深甚の同情を寄せる次第であるが此の際心機一轉、半島球界のため萬障を排して參加されむことを望んで止まない。試合開始時間及組合せは別掲社告の通りであるが若し鐵道側チームが參加不能となつた場合は棄權と認め次の組合せを繰り上げて試合決行の筈であるが其際は鐵道側チームに通知することになつて居るから右御了承の上御奮鬪あらむことを望む次第である

飼牛に突かる

富川郡多朱面士忠里関泳淳方雇人李錡榮（二五七）は二十五日午前十時半頃飼牛に大腿部、胸部の二ケ所を突かれ重傷を負うて仁川病院に擔ぎ込まれたが生命に別條なし（仁川）

第二回全鮮野球爭覇戰

中央豫選大會

來る八月一日から開始（雨天順延）

京城中學グラウンドで

試合開始時間及組合せ

八月一日
鐵道局＝總督府（午後一時より）
鐵道局京城工場＝三越俱樂部（午後三時半より）

同二日
天狗俱樂部＝東拓俱樂部（午前八時半より）
鐵友俱樂部＝全龍中（午前十時半より）
遞信局＝アマチュア俱樂部（午後一時より）
仁川機關區＝京城郵便局（午後三時半より）

同三日
龍山驛＝殖産銀行（午後四時より）

四日龍山機關區＝全火災（午後四時より）

五日より第二回戰に移る（使用ボールはカジマヤ商會のインターナショナルボール）

入場料〔場内整理のため普通二十錢學生十錢の入場料をいただきます〕

主催京城日報社

第二共同丸 無名島で坐礁

乘員の生命危ふく 日本驅逐艦二隻急派

【上海二十六日發電】阿波共同汽船會社所有の汽船第二共同丸は去る十二日大連に向け航行中二十二日午後十一時頃の濃霧の爲浙江省沖合韭山列島中の一無名島に乘上げ船體を破壞した乘組員は日本人七名支那人二十九名は無名島に避難し沖合航行中支那汽船に救助を求めたがこの附近は海賊の出沒甚だしき爲め救援に應ずる船なく遂に最後の手段として三等運轉士二名は二十三日午後一時ボートを下して支那水夫三名と共に難破島に向つて出帆し幸く漂流したが溫州島附近にて支那汽船に救助され二十六日午前九時半上海に着し日本領事館に出頭し救助方を願つた上之が爲長野、巡外艦隊司令官は海賊の襲撃と人命救助の爲二十六日午後第三驅逐艦を現場に急派した

海峽横斷は 自分の本懷

よろしく應援賴む…と 岩田敏氏からの便り

佐賀呼子港より釜山に至る朝鮮海峽横斷遊泳を決行する岩田敏氏の目的は前號の如くであるが氏の發見に當る釜山水上署土居行明署長は語る『岩田は二十六日夜東京を出發して二十七日夜下關に着し二十八日は

下關 海峽の横斷遊泳をやつて二十九日夜呼子港に着の豫定であると東京の日本新聞社の後援を受けることになつて居るから遊泳の際は同社から船をつけて呉るだらうと思はれる。自分も水泳には多少の經驗を持つてゐるので呼子から遊泳中ついて來たい所であるが水害のため多忙でこゝ

數日 は手が拔けないから止むを得ず對馬か壹岐まで出迎へしたいと思つて居る。何しろ此の遊泳が成功の曉は實に世界的記録を作る譯であるから我々は大いに聲援を爲つて居る次第である』

本社 に宛て左の書簡を送つた。

拜啓時下暑の候益々御清榮の段奉賀候陳者小生かねてよりの希望なる朝鮮海峽横斷遊泳の儀今般『日本』新聞社の御後援に依り愈々決行致すことゝ相成り名だたる玄海灘百三十浬の泳行に激浪惡魚の危險を突破することは不肖にとつては誠に本懷の至りに有之候衷心欣喜にたへず存候尚是を機とし下の關海峽及朝鮮海峽の横斷をも試みる考へに有之候泳程（既報）御一覽の上何卒御聲援の程奉懇願候敬具

大正十四年七月二十一日　岩田敏拜

京城日報社 御中

水泳中の小學生 十一名溺る

九名は手當て蘇生 小倉足立小學校の椿事

【小倉電報】小倉市外足立尋常小學校では二十七日午前十時より校長以下五名の教員引率の下に尋常五年生以上の男女百八十名は市外不明の濱に海水浴に行き水泳中米田かずゑ（一三）外十名の女生徒が行方不明となり大騷ぎとなり約一時間後漸く十一名の屍體を發見し應急手當の結果九名は蘇生したが米田かずゑ外一名は遂に絶命した

東京桑港間は 世界的な航空路

大西洋横斷に成功した エッケネル博士語る

【伯林二十六日發電】米國ツエッペリン大飛行船ロスアンゼルス號を指揮して大西洋横斷飛行に成功したエッケネル博士は當地にて開かれた航空路化學大會席上にて一場の講演をなして曰く

現在世界で尤も有望な航空路は桑港、布哇、東京間及桑港東京直通太平洋横斷航空路、又は西班牙のセヴィラより南米ブエノスアイレス間の航空路である併して大西洋横斷飛行は氣流狀態危思の爲め殆んど不可能である

廿五日から バラックに引越し

二千五百餘名を收容

罹災者收容のバラックは既に落成し府では之が收容を二十五日から開始したが二十五日收容二百五十七戸一千二百五十二人二十六日三百十三戸一千三百二十四人である

七名に死刑宣告

勃國陰謀事件

【ボルドー二十五日放送】ブルガリヤの軍法會議は過般行はれたる大寺院爆破事件に加擔せる二千七名の者に死刑の宣告をした

本日は

土用うし

旭町 川長 電話二七八五

運動界

中等學校 豫選大會 けふ龍中球場で

大阪朝日新聞社主催全國中等學校野球大會の朝鮮豫選大會は二十八日午前九時半から龍中球場に於て開催、組合せは左の如くである

第一回戰（二十八日）京城師範對培材高普、京城中學對仁川南商業、釜山中學對龍山中學、元山中學不戰一勝

二十九日午後一時半より第二回戰

三十日午後三時より決勝戰を行ふ

原田選手善戰 リチャード敗る

【紐育二十五日發電】日本庭球選手原田武一氏はアメリカ、ランキング、ブレーア、第三位のリチアードを六對三、六對零で易々と破つた

電車で負傷

釜山府廳雇員荒井氏は去る二十四日午後釜山驛構内附近で電車につき飛ばされ顏面其他に治療二週間を要する傷を負ふたので早速鐵道病院に送り治療中だが經過は良好だと

古井戸に墜落

大田郡外南面美沙里陸錫鎭二男福錦（三才）は廿三日附近の子供とマクワ畑で遊戲中古井戸に墜落溺死した（大田）

帝都の空中防備

陸海軍兩省で計畫完成

【東京電話】陸海軍兩省は横須賀海軍航空隊下志津陸軍航空學校から委員を擧げ帝都空中防備組織研究中の所此程完成し防備計畫は秘密地圖其他を兩省に提出した右は三區に分かれ帝都より十里の圏内に敵國航空艦が入りたる際運動を爲すものである

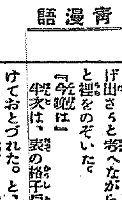

來青漫語

◇龍山から水に追はれて、京城に引越した子供たち、本町が賑やかだとて大喜び、親は泣きたくなるだらう。

◇中村再造氏が、貸家から、罹災民を追ひ出したといふので、批難があつたが事實は隱れた寄附もあるとの話。隱く誤解されるのは損な役廻り。

◇九大醫科の腐敗を聞くや久し。醫人は臆いものだ。諧謔をつけ込む。醫界の最高權威たちに大手術を施してやれ。

◇岩田敏君の朝鮮海峽横斷遊泳は儒夫をして起たしむるの壯擧である。切に成功を祈る。

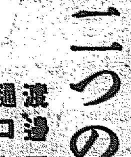

二つの月 (83)

渡邊霞亭作　樋口富麿畫

魔の手（三）

魔の手は遂に太一の心に臨かつた。照子は、魔の庭から溢れ出るやうな聲で、

『もし、お召物が何でしたら、兄さんの若い時のがありませうからお母さんに出して貰つて御覧な、わたし、じき歸るには歸りますけれども』と嬉しさうに氣を付けた

『話し、分つた。それぢや坊ちやん』

牧次は太一の袖を引いた。太一は夫でも、そんな事をしてはお照にすまない、お近にすまない、牧次は儂といつても、躊躇して斷らうと思ひながら、夫れを實行する最後の力を出すことができなくて『どうしやう〳〵』と考へる中に引ずられて行つたのだつた。

照子の家は、此の街の盛り場に數へられる天神様の裏手にあつた軒の傾い古びた平家建で表に『近藤利太』と書いた小さい木札が出してあつた。太一は、それを見ると、こゝが照子の父ぢや無いかと思つた。同時に、むぐつけな老人がゐて、『お前さん、何の爲めに來なすつた』と頭から詰ねるやうなことはないかと恐れた。

だが、萬事は牧次が呑み込んでゐる、牧次にさへ從いてゐれば、まさかに恥をかくやうな事はあるまいと思つても、恐ろしく胸が鳴る。形勢が險惡だつたら、すぐ逃げ出さうと考へながら、おど〳〵と裡をのぞいた。

『今晩は』

牧次は、表の格子戸を細目に開けておとづれた。と、奥の方で『どなた』と皺嗄れた老女らしい聲がした。

『叔母さんですか、わたしです、鈴村です、お邪魔しても宜しいか』

『おお、鈴村さん』と皺嗄れた聲は飛びつくやうに云ふて、木彫人形に魂を入れたやうな小柄な老婦人が飛んで出た『さあ、どうか、毎度照子が御贔屓になりまして……さあ、どうか、さア、どうか』

そして背後に照子が佇つてゐやしないかと思ふやうに外面を見た。

『實は一寸お客樣をつれて來たんですがね、照ちやんも、もう程無く歸つて來るだらうとは思ひますがね』

『どうか、もう、そんな他人行儀は御仰らないで。お客樣と一所にずツと奥へ、お通り下さいまし。さう申し上げると、嬲い内のやうに聞こえますけれど、おほゝゝ』

老母は口に手を當てゝ笑つた。

『さや、坊ちやんお入りなさい』

牧次は、太一を先に立てゝ、狭い入口から裡面へ入つた。中の間に、暗い電燈がたつた一つ點いてゐるばかりで、何處も彼處も薄暗いのである。他には人の氣もしない。

太一は心に『利太といふのは誰の事だらう』と疑ひながら上へあがつた。

老母は奥の間へ、電燈を點けて二人を迎えた。六疊ほどの座敷ではあるが緣の切れた疊の間はどす黒くなつてゐた。皆風の絵り箪笥が一つ置かれて、其上へ市松人形や赤い一閑張の箱や、種々雑多な物がのせてあつた。太一は立つてもゐられぬから床の間の正面に座をしめた。

『叔母さん何かから此坊ちやんに似合ふやうな單衣は無いでせうかね御離衣の儘でお出なすつたので、どうかせねばならんのですがね』

牧次は、老母が茶を入れやうとするのを止めて云つた。

『あなたが坊ちやんでございますの、照子が毎日お噂をしてゐるまあ、左樣でございますか』と皺の寄つた目じりを細くして『えゝ、ありますとも、兄が稽古した單衣がいくらもあります。ちよつとお待ち下さいまし、只今似合ひさうなのを探しますから……』

かう云ひながら箪笥の抽斗をあけて、すこし派手くはなつてゐるが、久留米絣の單衣を出して、太一の前にさし置いた。

太一はどうしようかと考へた。

學藝界

◇文藝講演　八月一日神戸、同二日大阪、同四日京都で開催、講師は池田……、太田三郎、……一、林和、落合浪雄、長谷川零餘子、室積徂春、津村京村、邊見緒太郎、田中貢太郎、佐藤惣之助の諸氏、京都は枯野社の主催

◇しぶ茶川柳誌　記者（紋太選）夢（満洲流選）……男選）（赤鳥選）以上各十句以内、雜吟句數無制限、住所雅號明記、京城漢江通十一しぶ茶川柳社宛投稿のこと。

◇柴田紫門氏（畫家）市内……町の自宅に引籠り……の製作に沒頭してゐる

◇大森可楠氏（俳人）……コホロギ會の斡旋につとめてゐたが二十四日朝京城を引揚げて郷里、近く上海渡航の由

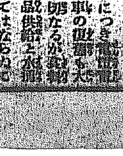

讀者領分

▲今回の洪水につき……の……は……事の如何なるか……

新しい出版物

歐米の旅より　守屋榮夫氏著

世界を擧げて多事且つ多難、人類豫想しない犠牲、激甚なる慘害を蒙つた一九二三年のはじめ朝鮮總督府庶務部長たりし著者が命を奉じて歐米漫遊の途にのぼつて其間の通信を本紙に連載したことは讀者の記憶に猶新しく存して居る筈である。當時著者は身上の悲報にも接し知れぬ苦惱を抱きながら戰後の經營に技々然たる歐米各國の慘憺たる狀況を飽かず觀察し……

◇日本佛教と社會事業（……）平安時代以前、江戸時代の……

京日文苑

短歌　相上道雄選

『影』一（十）

◇今野千代丸（京城）
島影の射せば彷ひくる人ありと梅ののたまへる山里の家
傳説の沼面おもたく靄のかげわたり行きつゝ夕べとなりぬ

◇寺田珍治（大阪）
かたまりつゝあるは晴れつ靄らは蹈みあそぶ月の下びに照りつよき陽ざしをさけて里かげのしめりし土にしたしみにけり

◇久行三郎（京城）
僞善なる行爲のはてあり島かげにひそもちて君はすむとか
白き帆の島山かげに入りたるを君の歎きしその日戀しも

◇本多のぼる（龍山）
春日の光なかなる野のつらさやかに靄の渡るを
夕日さず庭にほのぼの咲きいづるれんげうつゝじの色はかなしや

經濟欄

辻褄が合はぬ

純無鉛

美顔白粉

知識階級の御家庭に非常な歡迎！

特に氣品高く……

特に美しく附く…… 白粉として非常な賞讃を博して居ります又……

純粋に無鉛で……

絶對に鉛毒無き 白粉として醫家等に於ても推奨されて居ります

日焼止 に特に良い事も専門家に證明されて居りますから外出のお化粧には殊に適當です

桃谷博士完成の……特殊原料にて造る

内務省衛生試験所…無鉛證明

美顔白粉と共に好評を博したる…美顔化粧料

夕顔の花 R

◇美顔白粉
◇固煉美顔白粉
◇白色美顔水
◇肌色美顔水
◇美顔粉白粉
◇化粧用美顔水
◇濃厚化粧液美顔ユーマー
◇美顔クリーム
◇美顔洗粉
◇美顔石鹸

發賣元　東京・大阪　桃谷順天館